In omaggio con questo numero la dispensa «Storia del Terzo Reich»

● Con Stampa Sera, oggi, l'edicolante vi consegna gratuitamente il terzo fascicolo della «Storia del Terzo Reich» (di William Shirer) edito dal Gruppo editoriale Fabbri. E' il terzo dei cinque fascicoli che i lettori di Stampa Sera stanno raccogliendo senza spesa.
Oggi, dunque, il terzo incontro con una grande storia del nostro tempo; nei prossimi giorni troverete ancora uniti Stampa Sera e Gruppo editoriale Fabbri.

SABATO 9 GENNAIO - ANNO 114 - NUMERO 8.

Sabato 9 Gennaio 1982

STAMPA SERA

QUOTIDIANO D'INFORMAZIONI - TORINO, VIA MARENCO 32 - TEL. (011) 65.681 - CODICE DI AVVIAM. POSTALE 10100 - SPEDIZIONE IN ABBON. POSTALE (GRUPPO 1/70) - LIRE 400 (ARRETRATI IL DOPPIO)

acquisti-vendite IMMOBILIARI

ITALIA '82

Come sei diversa dopo vent'anni!

ROMA — Vent'anni di statistiche disegnano il profilo dell'italiano di oggi. Vive più a lungo rispetto a 20 anni fa, ha, in media, meno figli, è più istruito, ma si ammala con maggiore facilità soprattutto se lavora in fabbrica. Lo conferma l'Istat (Istituto centrale di statistica) che ha raccolto in un volume tutti i dati e le cifre dal 1961.

Un ritratto dell'Italia dalle soglie del «*boom*» economico alla crisi degli Anni '80. Il Paese è cambiato, di antico conserva solo il nome. L'indagine dell'Istat si divide in 9 parti (popolazione, famiglia, sanità, istruzione, lavoro, giustizia, abitazioni, tempo libero, reddito) ed è corredata da centinaia di tabelle e grafici.

Veniamo a sapere che la Liguria è la regione che ha il maggior numero di anziani, mentre la Campania ha il record dei neonati. I matrimoni civili sono più che raddoppiati dal 1970 ad oggi; le ragazze più prolifiche (15-19 anni) sono in Sicilia. Ogni alunno costa in media allo Stato quasi un milione e mezzo all'anno.

● PAGINA 9

1960 - La gang Turi batte gang Joe: 7 morti a 2

	20 anni fa	Oggi
Nati per 1000 abitanti	18,4	12,0
Ultrasessantenni	56,8	76,6
Matrimoni per 1000 abitanti	7,8	5,7
Numero figli per donne	2,4	1,8
Separazioni legali per 100 mila abitanti	9,6	45,6
Durata media della vita	69,8	72,8
Tossico dipendenti	5.252	14.222
Iscritti alle università	268.000	1.033.000
Procedimenti giudiziari per 100 mila abitanti	civili 993 penali 6.608	civili 1.373 10.457
Abitazioni di proprietà ogni 100	45,8	54,4
Prodotto lordo pro capite	719.000	1.499.000

L'Italia Anni Sessanta in una vignetta di Scarpelli

ESTRATTO A TORINO L'«82» MANCAVA DA 61 SETTIMANE

● A PAGINA 10

Camilla Ravera senatore

● ROMA — Pertini ha nominato stamane senatore a vita Camilla Ravera (93 anni, nata ad Acqui, tra le fondatrici del pci). Succede a Ferruccio Parri.

● PAGINA 10

Il card. Pellegrino in clinica

● TORINO — Il cardinale Michele Pellegrino è stato ricoverato ieri mattina d'urgenza in una clinica di San Maurizio Canavese perché colpito da «paresi». Il cardinale, 79 anni a aprile, si trovava nella sua casa di Vallo, nei pressi di Fiano, dove da quattro anni si è ritirato.

La nostra cultura è d'importazione?

Folto pubblico ieri al dibattito tra Norberto Bobbio, il sociologo Luciano Gallino e il parlamentare comunista Aldo Tortorella

«*Oggi sono entrate in crisi proprio le teorie che avrebbero dovuto liberarci dalla crisi*», dice Norberto Bobbio mettendo il dito sulla piaga del malessere contemporaneo. E il dibattito organizzato ieri sera all'Unione Culturale decolla.

Il tema è attualissimo (*Quale cultura politica? Quale politica per la cultura?*); il locale gremito di pubblico (parecchia gente in piedi, molta sistemata addirittura a fianco degli oratori sul palco); tre i protagonisti di spicco: oltre a Bobbio, il sociologo Luciano Gallino, il parlamentare Aldo Tortorella, comunista, responsabile per i problemi della cultura.

Ha esordito Bobbio: «*Farò prima di tutto un discorso di metodo e solleverò alcuni interrogativi*». Il tema «*cultura*» è vasto e ben si presta a naufragare fra le solite chiacchiere. Bobbio lo affronta con lucidità

NORBERTO BOBBIO

esemplare e saltando le trappole del «*come deve essere*», punta l'analisi sulla cultura «*così com'è*», mettendo a fuoco il tema con alcune nitide definizioni, formulando una serie di domande scomode.

«*Nel rapporto fra Stato e cultura, che in fondo è quello che ci interessa* — osserva Bobbio — *quattro sono le possibili forme. Primo: la posizione che chiamerei garantista e appartiene alla tradizione liberale: lo Stato si preoccupa soltanto di garantire il libero sviluppo della cultura, senza una politica specifica, ritenendo che la migliore cultura sia quella che si sviluppa il più autonomamente possibile. Secondo: lo Stato totalitario, che ha una dottrina da imporre, e non solo stabilisce il modo di fare cultura ma anche le forme in cui si esprime*».

«*Terzo: lo Stato che agevola la cultura e non interviene nei contenuti. Quarto* — conclude Bobbio —: *lo Stato (o il governo) che non solo agevola, ma promuove certe attività culturali piuttosto che altre*».

Ed ecco il primo interrogativo: che differenza c'è fra «agevolare» e «promuovere»? Se nel primo caso la politica non interviene sui contenuti culturali, non esiste il rischio, nel secondo caso, che la «*mano del potere*» si intrometta nei contenuti usando tutta la sua influenza per indirizzarli in una direzione anziché in un'altra?

Bobbio ha posto l'interrogativo in modo molto signorile, senza sfumature polemiche, ma non a caso nel discorso ha sottolineato «*la differenza che esiste fra le regioni rosse e le altre nel modo di fare cultura*».

Prima di concludere l'oratore ha lanciato una serie di accuse: «*La nostra cultura è quasi sempre vissuta grazie alle importazioni dall'estero: dall'esistenzialismo alla fenomenologia, al neomarxismo, allo strutturalismo. Molta responsabilità di questa arretratezza va al vecchio marxismo ortodosso, esclusivista e chiuso, che non ammetteva contaminazioni*».

Oggi la situazione è mutata. «*Il dibattito nel pci è talmente intenso che a leggere Rinascita non si capisce nemmeno più quale sia la linea culturale della rivista* — ha detto Bobbio —. *Accanto al marxismo tradizionale troviamo il nuovo marxismo di Mondadori e Giorello che non ha più nulla a che fare con Marx; troviamo la revisione «marxista» di Nietzsche fatta da Cacciari, che, per quanto interessante, non mi convince*».

Gli interrogativi di Bobbio erano chiaramente rivolti a Tortorella. Dopo l'intervento di Gallino, molto stimolante sul piano culturale («*Dobbiamo essere attenti a quanto emerge nella società, alla ricerca di nuove identità sempre più differenziate che coinvolgono gruppi sociali diversi*»), Tortorella ha preso le mosse dal recente intervento da lui pronunciato al comitato centrale comunista.

«*Siamo un partito laico, nel senso che non abbiamo dottrine da imporre e verità da affermare*», ha detto. «*La nostra laicità viene da lontano, si è sviluppata attraverso un processo complesso che ha anche registrato pause e battute d'arresto. Il punto di approdo che tentiamo oggi è di rinnovare la nostra analisi non in senso astratto, ma impostando in modo nuovo il problema del rapporto fra cultura della sinistra e concezione dello Stato, fra cultura della sinistra e problemi dello sviluppo*».

Una analisi che lasciando da parte le incrostazioni del dogmatismo, investe la complessità del reale: «*Abbiamo cercato di sfuggire all'idea statalista della cultura, ma anche a quella che la società civile sia la sola sede del bene e lo Stato sia il Palazzo, il luogo della corruzione e del male*».

Uno sforzo di rinnovamento dunque, per fare in modo, come ha sottolineato Gallino, che non siano i nuovi processi di sviluppo a guidare la politica culturale, ma sia la cultura a interpretare e indirizzare il «nuovo».

Mauro Anselmo

Al secondo congresso regionale, la parola ai 634 delegati

VITA NUOVA PER LE SEZIONI NEL '75 PORTARONO IL PCI AL GOVERNO, MA OGGI...

Oggi in casa del pci piemontese si discute. La segreteria, con la relazioe di Athos Guasso, l'altro ieri sera, ha detto la sua e, oggi, i delegati dicono la loro. Lo fanno in rappresentanza dei 94.229 compagni iscritti al partito.

Sul tavolo della discussione ci sono gli argomenti internazionali, e quindi la condanna ai fatti polacchi, all'esportazione del modello sovietico, c'è la crisi, quella nazionale, ma soprattutto della nostra città, ci sono le scelte politiche nazionale, e pertanto la terza via, «l'alternativa democratica». E, infine, c'è la riorganizzazione del partito.

I temi sono stati approfonditi, ieri, in sede di commissioni di lavoro. Oggi, come si è detto, la discussione torna ad essere pubblica. Sono previsti molti interventi, e molti sull'attuale struttura del pci. Il segretario regionale uscente, Athos Guasso, nella sua relazione ha sottolineato l'esigenza di adeguare il partito ai tempi.

Che deve liberarsi di vecchi schematismi. Il movimento sindacale deve essere autonomo, così l'ente locale, il consiglio di circoscrizione. La sezione deve essere «riattivata»: non più inutili riunioni, non strumento ripetitivo e noioso, ma un luogo dove prendere decisioni per allargarle il più possibile.

Il segretario uscente Guasso ha concluso la sua introduzione ai lavori con una domanda: che cosa vuol dire oggi essere comunista? E' più facile, è più difficile di ieri?

«Non è mai stato facile — *ha poi aggiunto* — e non è facile essere comunista perché la nostra è una scelta di vita, impregnata di rigore ideale, politico e anche morale. E' una scelta non facile che dobbiamo fare e far fare a tanti altri e in particolare ai giovani, alle donne, ai nuovi soggetti emergenti».

I delegati hanno applaudito. La base è d'accordo sul fatto che, ai primi dell'82, il pci piemontese volti pagina nel capitolo dell'organizzazione interna, che peraltro, a Torino, ha permesso al pci, dal '75, di essere al governo della città della Provincia e della Regione?

La crisi delle sezioni è riconosciuta. Alcuni segretari ieri ci hanno confermato quel che da tempo, nei dibattiti interni, la base richiede: «Correzioni, novità».

«Bisogna pensare di lavorare con un consenso popolare molto più vasto del passato — *ha detto ieri un delegato* —. Oggi nel pci non c'è più, soltanto, la classe operaia. Si tratta di lavorare per mantenere il patrimonio dei valori del comunismo». *A questo dato del rapporto «immagine-contenuti» nel partito, va aggiunta l'importanza del mutamento di rotta che si è avuto, a Torino, nel '75, quando i comunisti da oppositori sono diventati amministratori.*

L'intervento di Libertini Stasera parla Pajetta

Lungo elenco di iscritti a parlare per gli ultimi due giorni di dibattito. Stamane hanno parlato vari delegati. In giornata sono intervenuti, tra gli altri, gli onorevoli Libertini, Pajetta, l'assessore provinciale Sestero, il segretario provinciale Gianotti, il consigliere provinciale Fassino, il vicesegretario regionale Revelli, il vicepresidente della giunta Sanlorenzo. Domani sono previste le relazioni del segretario nazionale della Cgil Trentin, del segretario cittadino Quagliotti, del sindaco Novelli, dell'onorevole Tortorella, responsabile per i problemi della cultura.

«Il socialismo — *ha sostenuto l'onorevole Libertini* — non è la socializzazione della miseria, ma una organizzazione della società che nasce dallo sviluppo della forza produttiva e intreccia la democrazia politica con il superamento della divisione capitalista del lavoro che solo lo sviluppo può consentire».

I comunisti, secondo il parlamentare comunista, devono respingere le tesi di tutti coloro che cercano una via di uscita, per la crisi italiana, in un arretramento delle calssi lavoratrici, nello sviluppo zero.

C'è anche stato chi — come il delegato Rebbio, segretario della 39ª sezione di Torino — riferendosi ai fatti polacchi ha definito «la situazione del nostro Paese ben più grave di quella polacca».

«E il partito non è preparato ad affrontarla» *ha aggiunto.*

«Se nei Paesi dell'Est — *ha sottolineato Rebbio* — si è realizzata solo la prima parte è dovuto all'imperversare dell'imperialismo: fino a quando non sarà realizzato un sistema mondiale di mercato socialista il socialismo non potrà costruirsi. Per questo non è finita la spinta di propulsione della rivoluqione di ottobre che ha avuto il merito di rompere il sistema mondiale capitalistico».

Bazzaco, segretario della Federazione di Vercelli, ha detto che bisogna precisare meglio i contenuti della terza via e in particolare in direzione dei rapportidi produzione e sul terreno di un programma di governo che possa aprirsi a un vasto schieramento di forze politiche e sociali. Riferendosi agli interventi di Cossutta, Bazzacco ha ribadito la validità del documento della direzione del partito. «Ha messo fine a quel dibattito snervante che privilegiava sempre le mediazioni».

Don Giovanni Fornero, prete operaio alla Fiat, ha chiesto in che misura ècambiato realmente il partito sulla questione religiosa. «E' preoccupante — *ha detto* — che nella base operaia permanga la confuzione tra essere cristiani ed essere democristiani, per cui il cristiano non può essere un buon compagno e il prete operaio è considerato con un certo sospetto».

Al congresso è intervenuto anche il presidente della giunta, Enrietti, che, portando il saluto della Regione, ha parlato di alto e positivo grado di collaborazione tra pci e le altre forze di maggioranza nella guida dell'ente.

A confronto interlocutori e «compagni»

Gli interventi dei partiti al congresso comunista - Psdi: «Più stretta convergenza» - Psi: «I dissensi non giovano» - Pli: «Contrapposizione corretta» - Dc: «La sfida è nel dibattito» - Pdup: «Ridefinizione strategica della sinistra» - Acli: «Unità» - Sinistra indipendente: «Valore delle forze emergenti»

Il secondo congresso regionale del pci prosegue oggi a Palazzo a Vela con l'intervento dei delegati. L'altra sera, a conclusione della relazione introduttiva del segretario uscente, Athos Guasso, hanno parlato i rappresentanti delle forze politiche invitate ai lavori. Questi i principali interventi.

Bolenti, segretario regionale psdi.

Ad un precedente congresso comunista l'esponente socialdemocratico aveva richiamato la necessità di una più stretta convergenza tra i due partiti, nel rispetto delle differenze, ma nella prospettiva unificante dell'ideologia socialista.

«*Questo intento* — ha detto Bolenti — *in Piemonte, con la giunta regionale psdi-psi-pci si è realizzato. Abbiamo avuto la prova, dall'unità di intenti e di azione che caratterizza comunisti, socialisti e socialdemocratici al Parlamento europeo che anche nel nostro Paese questa prospettiva di governo è verificabile*».

Trovati, segretario regionale psi.

«*I rapporti tra i nostri due partiti* — ha detto — *hanno conosciuto certamente tempi migliori. La diversa collocazione parlamentare dei socialisti e dei comunisti non facilita il dialogo. Ciò nonostante collaboriamo proficuamente in tante amministrazioni comunali e provinciali del Piemonte*».

Ha sottolineato come l'esperienza abbia provato che quando la differenza di posizioni politiche tra i due massimi partiti della sinistra diventa contrasto nessuno ne trae vantaggio.

«*L'intero movimento operaio vede inceppata la sua lotta per l'avanzata verso il socialismo*».

Marchini, consigliere regionale pli.

Ha definito il suo partito «*interlocutore corretto e rigoroso rispetto al pci*».

«*Il confronto deve avvenire* — ha detto — *all'interno dei rispettivi ruoli di maggioranza e opposizione*». Ha riconosciuto «*il clima di chiarezza portato dai comunisti nel governo della Regione*» e il ruolo svolto nella lotta contro il terrorismo.

Alberton, vicesegretario regionale dc.

Ha sottolineato l'esigenza di un confronto non episodico tra i due maggiori partiti nazionali e regionali, pur nel rispetto dei diversi ruoli, che permetta di fare emergere il meglio di ciascuna forza politica.

«*La sfida dell'alternativa va condotta sul terreno del dibattito* — ha detto —. *Non giovano le aggressioni politiche*».

«*Sentiamo la responsabilità come dc piemontese* — ha affermato parlando dei temi locali — *di rappresentare non un blocco conservatore, né un sistema clientelare, ma un partito popolare, democratico, di ispirazione cristiana, fortemente presente nella società piemontese. Che la nostra competitività solleciti le energie migliori e produca gli aspetti più positivi per la nostra società*».

Albertinale, segretario regionale pdup. «*Vogliamo contribuire* — ha affermato — *ad una ricerca che ci è comune: trovare l'alternativa politica alla dc e al suo sistema di potere. Dobbiamo proseguire un processo di ridefinizione strategica dell'intera sinistra*».

Laganà, esecutivo provinciale dp. «*Attraverso i nostri referendum* — ha affermato — *abbiamo portato in fabbrica un tipo di lotta che esprime una posizione precisa contro una politica economica del governo. I due referendum oggi non sono solo più nostri ma del movimento operaio*».

Lucà, segretario provinciale Acli. «*L'intera sinistra* — ha sottolineato — *deve collaborare per costruire nella società un tessuto connettivo di solidarietà capace di difendere il lavoro, la giustizia, i diritti dei lavoratori*».

Tartaglia, sinistra indipendente. «*Il pci ha capito le nuove forze sociali che sono emerse e che stanno fuori dal mondo della politica* — ha sostenuto —. *Il capitalismo è in crisi e sono urgenti nuove strutture economiche. Non ci sono più modelli cui rifarsi, quindi i comunisti sono sempre più impegnati a perseguire la via del rinnovamento*».

GRAN MADRE DA LUNEDI' NUOVA DEVIAZIONE DEL TRAFFICO

Anche le auto provenienti da corso Casale verso corso Moncalieri dovranno svoltare a sinistra - I lavori dureranno tre mesi Dopo Pasqua chiuso il ponte - Al termine dei lavori, sulla piazza ci saranno un piccolo giardino e un grande parcheggio

Da circa tre mesi gli automobilisti che transitano su corso Moncalieri e corso Casale lamentano la strozzatura del traffico che si forma alla Gran Madre per i lavori di rifacimento della pavimentazione stradale. I veicoli che percorrono il tratto in direzione di Asti, da sud a nord della città, infatti, sono costretti a deviare sulla destra in via Guidanetti, poi a sinistra in via Bonsignore, e dopo aver girato dietro la chiesa a imboccare la stretta via Monferrato per poi immettersi su corso Casale.

«*A settembre* — dice un negoziante della zona — *il nostro commercio si svolge con grande difficoltà. Siamo tutti d'accordo che i lavori sono necessari, ma sarebbe opportuno cercare di stringere i tempi per non danneggiare gravemente la struttura commerciale del quartiere*».

Gli automobilisti invece protestano per la lentezza del traffico, mentre gli abitanti della zona reclamano perché non trovano più un parcheggio per le loro auto.

In Comune è l'ingegner Pennella il responsabile del settore. «*Siamo perfettamente a conoscenza delle difficoltà di circolazione, ma non siamo in grado di fare diversamente*», afferma.

Ma non si potrebbero accelerare i tempi?

«*Si tratta di lavori che richiedono tempo* — risponde — *perché, oltre alla pavimentazione, si deve provvedere a riparazioni e sostituzioni di strutture del sottosuolo, come i cavi telefonici, le condutture dell'acqua, della luce e del gas, proprio per evitare difficoltà successive agli utenti della zona*».

Per gli abitanti di Borgo Po — anzi — i guai, lungi dall'essere finiti, sono destinati ad aumentare. Da lunedì prossimo infatti anche i veicoli provenienti da corso Casale e diretti in corso Moncalieri, giunti in piazza Gran Madre, dovranno deviare sulla sinistra per consentire il rifacimento della pavimentazione in masselli di pietre che dovranno essere sistemati sul lato del Po. Lavori che secondo i progetti dureranno circa tre mesi.

La terza fase di ristrutturazione stradale nella zona si concluderà con il rifacimento della pavimentazione, dei binari del tram sul ponte Vittorio Emanuele I e dei servizi che passano sotto le arcate.

«*In questo caso* — precisa il tecnico del Comune — *saremo costretti a bloccare il traffico sul ponte per almeno due mesi dopo Pasqua*».

Il maggior disagio sarà sentito questa volta dagli abitanti delle zone collinari.

A lavori conclusi, sul lato destro della piazza Gran Madre sorgerà un piccolo giardino, mentre sarà ridisegnata la mappa dei parcheggi per aumentare il numero dei posti. Una soluzione presa d'accordo con i comitati di quartiere e i commercianti.

Per agevolare il traffico e creare nuovi spazi alle spalle della chiesa, mezzi pubblici e privati diretti verso la collina non taglieranno più in diagonale la piazza ma proseguiranno per via Lanfranchi svoltando in via Mancini per ritornare in via Villa della Regina.

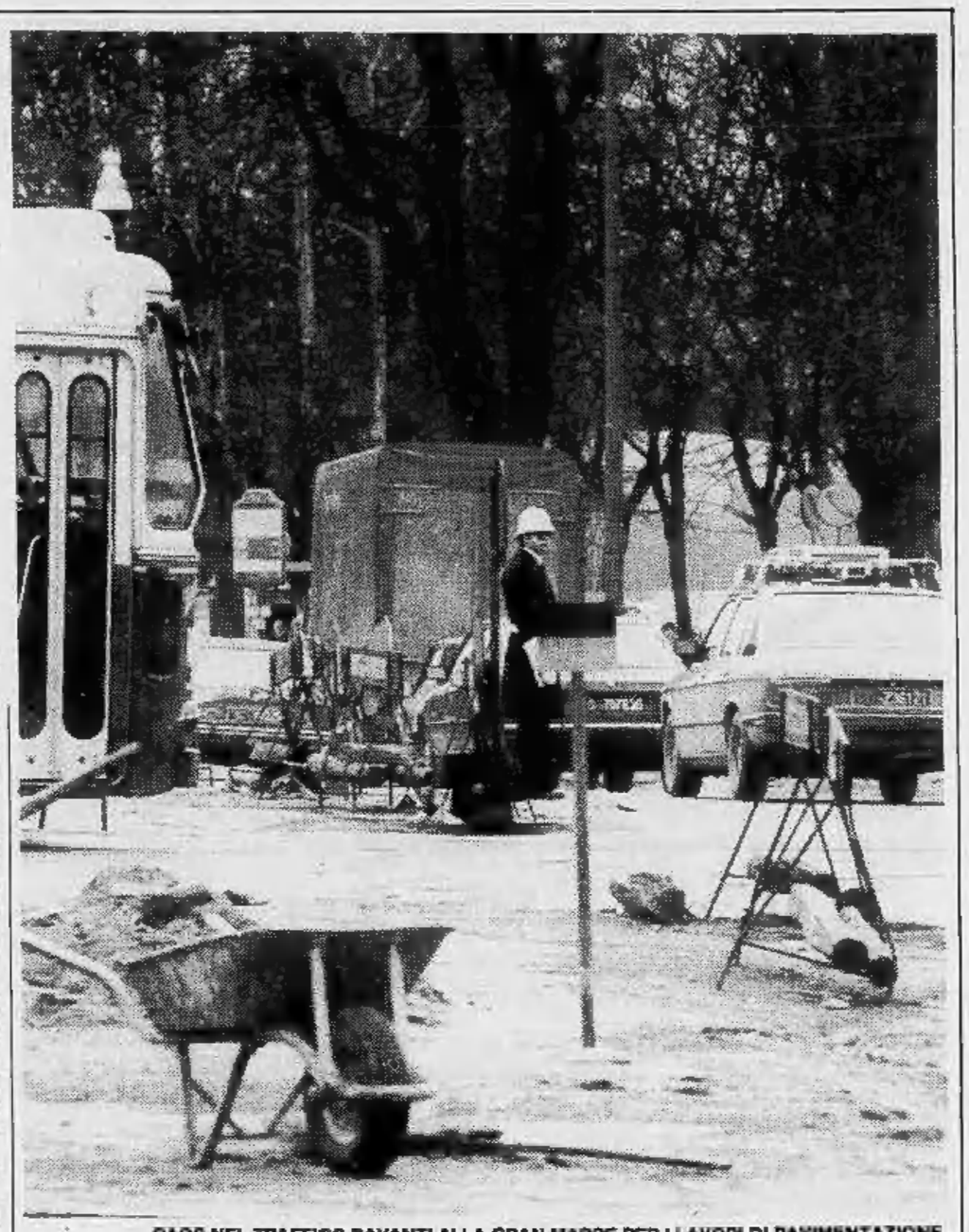

CAOS NEL TRAFFICO DAVANTI ALLA GRAN MADRE PER I LAVORI DI PAVIMENTAZIONE

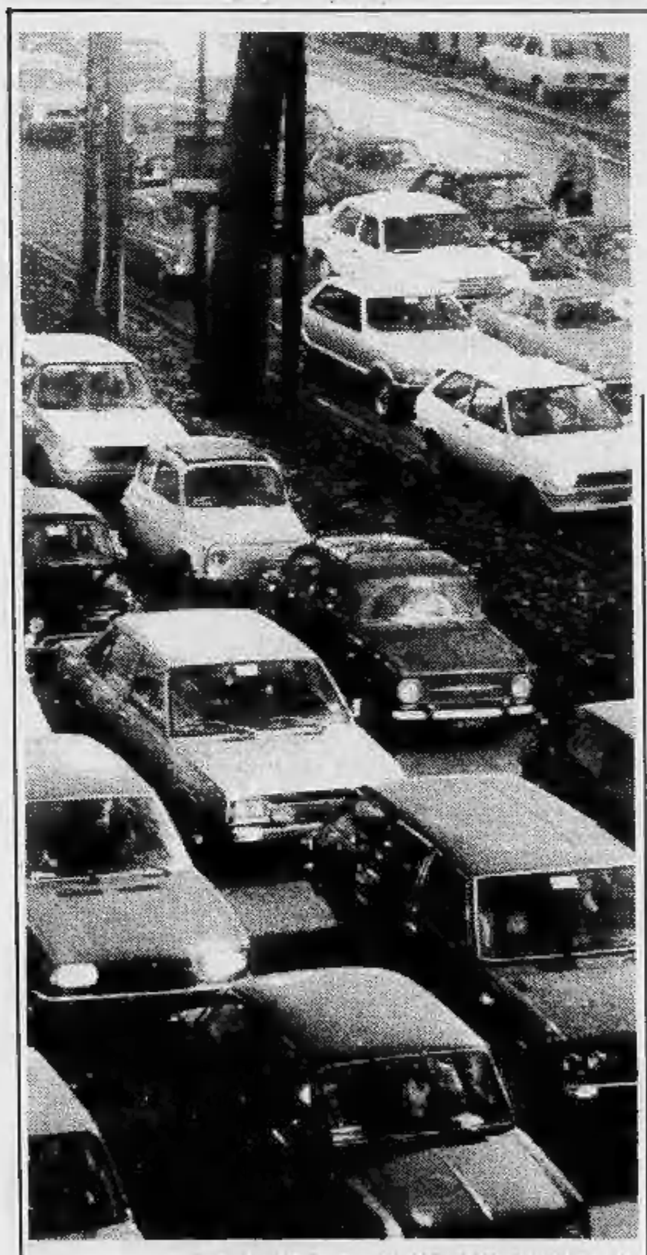

TRAFFICO CONGESTIONATO IN CORSO VITTORIO. ANDIAMO VERSO LA PARALISI?

E se un giorno tutti insieme decidessimo di salire in auto...

Le statistiche del boom automobilistico secondo l'Anfia: nel 1900 circolavano in Italia 326 vetture, oggi sono quasi diciassette milioni, una ogni tre abitanti - Sono oltre un milione all'anno, le nuove patenti - Sconcertanti dati sugli incidenti stradali: quasi 50 mila causati da disattenzione, malori

Ieri, giornata di sciopero dei mezzi pubblici, quasi tutti hanno preso la macchina, per recarsi al lavoro. Il risultato si è visto. Ingorghi dappertutto, già di prima mattina. E' un'idea di quanto succederebbe se, un bel giorno, gli italiani decidessero di mettersi tutti, ma proprio tutti, al volante delle loro vetture.

Sarebbero 17.695.960 automezzi «lanciati» in una tragica immobilità di lamiere, che sarebbe pressoché impossibile muoversi anche per un solo metro. Bei tempi quelli in cui — come si ricordano i nonni — per le auto ogni strada era sgombra.

Nel 1900, quando la statistica era ancora agli albori, in giro per il Paese c'erano solo 326 vetture: una ogni 103.000 abitanti circa. Poi passarono gli anni; già nel 1910 il totale del circolante, fra auto, camion e autobus, era salito a 7762, e la densità dei passeggeri era scesa a 4735 persone per ognuno. Altri dieci anni ed eccoci al 1920: ci sono già 49.433 mezzi in giro, più di cinque volte tanto, e ognuno di essi ospitava, naturalmente in teoria, 762,4 persone.

Nel 1930 altra moltiplicazione per cinque: il circolante ammonta a 245.477 mezzi, la densità è di 166,9 persone per mezzo. Nel '40 siamo a 358.208. Poi arriva la guerra. Come si era già verificato nel '15-'18, il parco circolante subisce un calo netto. Allora era passato dalle 24.000 unità circa del 1915 alle 12.000 del 1918. Adesso scende dalla cifra registrata nel 1940 alle 149.000 unità del '42. Per i due anni successivi mancano i dati, nel '46 si risale a 288.615, ma nel '50 si è recuperato, nella sua interezza, il danno provocato dalla guerra: siamo a 577.137 mezzi in circolazione, con una densità per abitante di circa 82.

E siamo agli anni del boom, arriva la «600», l'Italia motoristica esplode. Nel 1960 sono ormai 2.431.171 i mezzi circolanti, uno ogni 16 persone circa. Dieci anni dopo, nel «mitico» 1970 che chiude il ciclo degli anni d'oro siamo a 10.191.042 sole autovetture, 11.120.405 automezzi in genere. Siamo a un'auto ogni 10 persone.

E infine, dopo la «guerra del Kippur» che, nel '73, non ha minimamente rallentato la crescita del parco motorizzato, arriviamo al 1980. Le auto in circolazione sono 17.695.960. Gli autocarri 1.366.780. Gli autobus 58.150. In tutto fanno 19.120.890 automezzi e ciascuno di essi ospita solo tre persone. Una famiglia tipo, insomma. Come dire che, sempre secondo la statistica, ogni famiglia italiana ha almeno quattro ruote con le quali viaggiare.

Ma chi guida tutte queste auto? La risposta è nelle tabelle dei patentati. Nel 1962 ad oggi le scuole guida hanno sfornato ogni anno una media di un milione abbondante di patentati. Si va da un massimo di 1.307.900 del '63 per arrivare ad un minimo di 847.367 nel '75 per tornare ad un massimo di 1.311.496 nell'80. Ma gli anni «sotto il milione» sono solo sei, dal 1973 al 1978.

Quanto si spende? Nell'80 8259 miliardi sono stati impiegati nell'acquisto di mezzi di trasporto. Ne sono stati spesi 13.584 per l'esercizio di questi mezzi e altri 3680 per l'acquisto di servizi di trasporto. In totale, dunque, 212.763 miliardi investiti in spese in qualche maniera concernenti l'automobile.

Il tutto per arrivare a provocare, nel 1980, un numero incredibile di incidenti: 271.894 con 8573 morti e 222.873 feriti. Il Piemonte in questa graduatoria non è, fortunatamente, ai primissimi posti.

Lo precedono la Lombardia, con 1205 morti, l'Emilia Romagna, con 962, il Veneto, con 995, il Lazio, con 772. Quanti gli scontri? Circa 197.557 se si parla di incidenti fra auto. Sono poi 26.126 gli investimenti e 48.211 gli incidenti «autonomi»: i casi, cioè, in cui si va a sbattere contro un muro o un albero. Una cifra, quest'ultima, che lascia veramente allibiti.

Di fronte a questi dati, che possibilità ha uno che voglia lasciare la macchina a casa, naturalmente in un giorno non di sciopero? Poche. In tutta Italia circolano appena 54.446 autobus. In Piemonte, poi, ce ne sono 3295 (davanti troviamo Lombardia, Veneto, Emilia Romagna, Toscana, Lazio, Campania e Sicilia) dei quali però solo 1035 di linea e 103 pubblici da piazza.

La stragrande maggioranza, 1605, è privata, altri 327 sono da rimessa ed infine i rimanenti 59 hanno origini che la statistica non chiarisce.

Tanto per fare un esempio nel Lazio gli autobus urbani sono 1303 e nella piccola Liguria 436. Forse sarebbe il caso di meditare su queste cifre, quando ci troviamo tutti fermi in via Roma, alle nove di mattina...

E' grave il cardinale Pellegrino

Colpito da paresi ieri mattina, è stato ricoverato in una clinica di San Maurizio Canavese - Le condizioni leggermente migliorate durante la notte - Qualche giorno fa lo avevamo intervistato sulla vicenda di Daniele Digo, il ragazzo ingiustamente accusato di omicidio a Varisella, pochi chilometri da Vallo, dove il cardinale abita

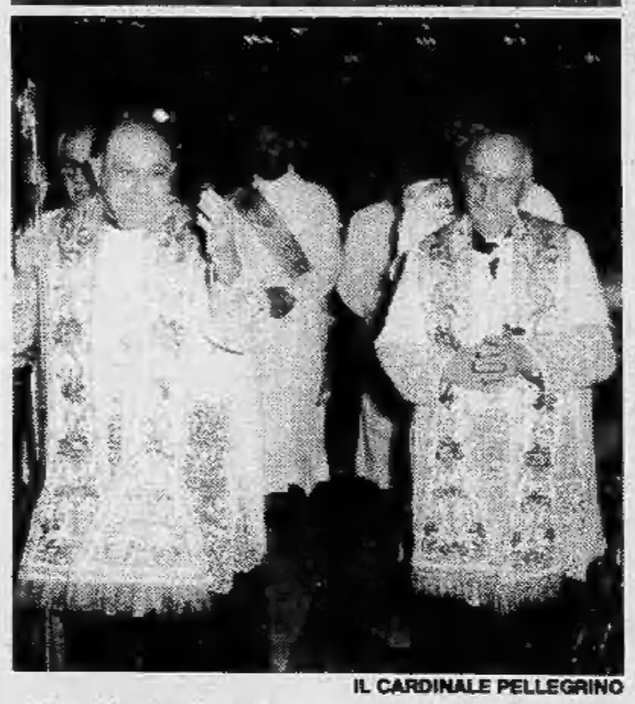

IL CARDINALE PELLEGRINO

Il cardinale di Torino, Michele Pellegrino, 79 anni ad aprile, è stato colpito ieri mattina da paresi a Vallo, il piccolo paese nei pressi di Piano e Lanzo Torinese in cui si è ritirato a vita privata da quattro anni.

Subito portato dalla nipote e dalla governante dalla sua villa, situata appena sopra la chiesa di Vallo, alla casa di cura «La Bertolazona» a San Maurizio Canavese, il cardinale ha superato la notte in modo abbastanza tranquillo.

La nipote, per telefono, ha confermato che l'alto prelato ha trascorso le ore notturne in relativa quiete riuscendo anche a riposare qualche attimo. Le sue condizioni sono leggermente migliorate. Questa mattina sarà sottoposto a una nuova serie di visite ed esami clinici.

Il cardinale Pellegrino conduceva una vita molto ritirata a Vallo — un migliaio di abitanti — da quando, al compimento del settantacinquesimo anno, aveva deciso, secondo le direttive impartite a suo tempo da Paolo VI, di «andare in pensione». Suo successore a Torino, il cardinale Ballestrero.

Le frequenti passeggiate che compiva e soprattutto l'essersi liberato dalle preoccupazioni dovute alla guida della diocesi torinese avevano fatto sì che la sua salute migliorasse notevolmente tanto da permettergli di condurre una rubrica radiofonica per alcuni mesi.

Appena martedì scorso aveva concesso una intervista a «Stampa Sera», in relazione alla tragedia di Capodanno accaduta nel vicino paesino di Varisella dove è stato assassinato il quindicenne Luciano Perino.

Il cardinale ha avuto frasi di rammarico con il parroco don Vincenzo perché *«non si era pensato di andare subito dai carabinieri a portare la testimonianza sul tredicenne Daniele Digo»*.

Il cardinale Pellegrino riteneva infatti che il bambino, molto ben conosciuto dal parroco, avrebbe potuto essere aiutato se il sacerdote si fosse recato dagli inquirenti immediatamente per spiegare che Daniele era piuttosto influenzabile e perciò poco credibile nel momento in cui ammetteva di essere lui l'assassino.

Il cardinale Michele Pellegrino aveva concluso l'intervista con parole di ottimismo e speranza: *«Bisogna sempre essere in grado di guardare oltre. Da ogni vicenda preoccupante bisogna saper trarre insegnamenti»*.

Marco Vaglietti

OPERAIO DI 25 ANNI MORTO IN CASA DA TRE GIORNI: MALORE O AVVELENAMENTO?

Il macabro ritrovamento ieri sera in un alloggio di strada Settimo - L'uomo è stato trovato ai piedi del letto, senza vita - Da tre giorni non si presentava al lavoro, un compagno era venuto a cercarlo per chiedergli di mandare il certificato medico

GAETANO IUDICE

Aveva 25 anni, lavorava come operaio alla Bertone di Mappano. Lo hanno trovato morto in casa, una stanzetta al piano terra di un palazzo popolare in Strada Settimo 94. Vestito di tutto punto, ai piedi del letto, con il televisore acceso. Da quattro giorni era sparito, non lo aveva visto più nessuno. Così, quando un amico è andato a cercarlo ed ha sentito un odore terribile provenire dalla porta chiusa sono stati chiamati subito i vigili del fuoco. La tragedia è stata intuita prima ancora di vedere il povero corpo senza vita.

Si chiamava Gaetano Jodice, napoletano di origine. A Torino viveva solo, i parenti li aveva lasciati tutti al sud. Alla Bertone lavorava ormai da qualche tempo, aveva trovato un posto come invalido civile, infatti in un infortunio aveva riportato una lesione ad una gamba che, pur senza impedirgli il lavoro, lo aveva comunque menomato.

Aveva solo un amico, Luigi Torlino, di 41 anni, abitante in via Torino 134 di Caselle. E' stato proprio Luigi che, non vedendolo arrivare al lavoro per quattro giorni, senza che alla ditta fosse arrivato un certificato medico, ha deciso di andarlo a cercare. In casa, dopo che i vigili hanno abbattuto la porta, uno spettacolo agghiacciante. Il cadavere giaceva in fondo al letto, verso la porta. Nella stanza c'era una stufetta a gas, accesa, il che farebbe escludere una morte per asfissia. Il medico legale, che procederà alla perizia necroscopica nei prossimi giorni, potrà chiarire le cause di questa morte, che per ora appaiono misteriose. Non sono state trovate, in giro, tracce che lascino pensare al suicidio. Né Gaetano Jodice era affetto da malattie, a parte la sua leggera invalidità. Al perito la risposta a tutti gli interrogativi.

Invito ai tranvieri «Sospendete subito lo sciopero programmato»

Durante il pubblico confronto tra dipendenti del «TT», il consorzio dei trasporti torinesi, loro rappresentanti, esponenti della direzione della società e dei gruppi consiliari del Comune, questa mattina alla Camera del lavoro, il democristiano Artusi ha proposto la sospensione degli scioperi in programma e l'immediata ripresa delle trattative, al fine di arrivare a una rapidissima conclusione della vertenza.

Questa proposta, però, quasi certamente non verrà accolta. Dagli interventi dei tranvieri e dei sindacalisti, è emersa la volontà di continuare le agitazioni e le astensioni del lavoro fino a quando il «TT» non accoglierà le loro richieste. E, dalle parole dell'amministratore delegato della società, Mezzano, si è capito che invece, l'azienda «non può» soddisfare le rivendicazioni della categoria.

Da quanto è stato detto alla Camera del lavoro questa mattina, sembra che quindi anche martedì e venerdì a Torino non si viaggerà su tram e autobus. E' stata manifestata la speranza, però, che l'incontro con il sindaco, previsto per mercoledì pomeriggio, possa finalmente mettere fine a questa vertenza, o, almeno, a trovare sbocchi che consentano di arrivare presto a una conclusione, «soddisfacente per tutte e due le parti».

Dal confronto, comunque, è emerso chiaramente che la vertenza dei tranvieri torinesi, oltre a provocare sempre maggiori disagi ai cittadini, si sta inasprendo sempre più, alimenta le polemiche, turba i rapporti tra i sindacati, i partiti di sinistra e la giunta socialcomunista.

Due banditi in macelleria rapinano l'incasso

Il «colpo» ieri sera poco dopo le 21 - Il macellaio è stato affrontato mentre metteva in ordine il negozio - Altro episodio: mancata rapina

Una rapina è fallita ieri sera, poco dopo le ore 20, in via Lombroso. Due sconosciuti, con il volto mascherato da un passamontagna hanno affrontato una donna, Anna Volpi, di 43 anni, tentando di rapinarla, sotto la minaccia di un coltello. I due sconosciuti sono stati disturbati dall'arrivo di alcune automobili e da passanti. Non hanno potuto portare a termine la rapina. Si sono allontanati di corsa nelle strade adiacenti fuggendo probabilmente a bordo di qualche autovettura che li attendeva in zona. Le ricerche della polizia si sono sinora rivelate inutili.

★ *Rapinata anche una macelleria, ieri sera intorno alle ore 21. In via Chivasso al numero civico 14 il macellaio Giuseppe Favero, di 38 anni, si era trattenuto più a lungo del solito, dopo la chiusura, nel negozio, per portare a termine alcuni lavori. Il Favero aveva lasciato incautamente la saracinesca a metà altezza e la porta era aperta. Ne hanno approfittato due uomini, con il volto coperto, per entrare. Con la pistola spianata hanno costretto il proprietario a consegnare l'incasso della giornata.*

Dopo aver arraffato il danaro i due sono arretrati sino alla porta e sono fuggiti a bordo di un'auto lasciata nei paraggi.

★ *Due uomini sono stati sorpresi, sempre ieri sera dopo essere entrati in un alloggio in corso Francia ed arrestati. Si tratta di due parenti: Cosimo e Riccardo Argento, rispettivamente di 24 e 54 anni. Il primo residente in corso Novara 35 ed il secondo in via Cigna 41. Erano entrati nell'appartamento di Anna Maria Cabri, in corso Francia 212. Insospettiti dai rumori alcuni vicini hanno chiamato la polizia che li ha sorpresi all'interno dell'alloggio arrestandoli.*

★ *Una bisca è stata scoperta questa notte alle 2 in corso Brescia 6. All'interno la polizia ha sorpreso 25 persone intente a giocare intorno alla roulette. Sono state tutte denunciate per gioco d'azzardo. Denunciato anche il titolare dell'appartamento-bisca: Vincenzo Coccia, di 55 anni. La polizia ha sequestrato il panno verde, la ruota, fiches.*

Assemblea operaia a Settimo

Sono 5 mila gli operai di Settimo in cassa integrazione e 2500 sono i disoccupati iscritti regolarmente alle liste della cittadina piemontese. La catena delle aziende dichiaratamente in difficoltà sembra destinata ad allungarsi ed attualmente comprende — tra le più importanti — Ceat Gomma, Pirelli Pneumatici e articoli industriali, Nebiolo, Piemonte Meccanica e Gimac.

La Cgil-Cisl-Uil ha indetto per oggi, alle ore 13, a Settimo, nella sede della Società Operaia, in via Matteotti, un'assemblea sull'occupazione alla quale sono stati invitati i lavoratori in cassa integrazione della zona sindacale di Settimo, Chivasso e Ciriè.

LE BOUTIQUE
VENDITA PROMOZIONALE 1982
SCONTI DAL 20 AL 50%
MAX MARA - SPORTMAX- ALBINEA - GUY
LAROCHE - I BLUES - LANCETTI MAGLIERIA
LUCIA FRANCHINI BOUTIQUE
via Nizza 165 - tel. 696.4963 Legge n. 80 art. 8 comunicazione n. 537

duelune
VENDITA PROMOZIONALE
con sconti dal 10% al 50%
TRAPUNTE - PIUMINI - LENZUOLA - ACCAPPATOI - VESTAGLIE - CAMICIE NOTTE - TOVAGLIE ED ALTRI ARTICOLI
TORINO - V. Viotti 8/D
Tel. 545.159
Comunicaz. al Comune ai sensi della legge 80 del 19-3-80.

Emergenza sì ma solo sulla carta

L'inefficienza dell'assistenza sanitaria in Piemonte, con particolare riferimento alle cardiopatie, è il tema dell'assemblea dei soci dell'Associazione piemontese cardiopatici che si è tenuta stamane presso il Centro incontri della Cassa di Risparmio in corso Stati Uniti 21.

Il presidente dell'associazione, Angelo Magrini, ha letto una lunga relazione in cui sono stati toccati i vari punti dolenti dell'assistenza sanitaria in Piemonte.

Basti pensare che il 16 dicembre del '71 l'ospedale San Giovanni, il maggior complesso ospedaliero di Torino, ha approvato una delibera in cui si stabilisce l'istituzione del servizio di emergenza cardiologica per tutto il Piemonte. I servizi d'emergenza sono rimasti, però, sulla carta. Come sulla carta è rimasto il nuovo laboratorio di emodinamica che serve a diagnosticare le gravi malattie cardiache.

Nel frattempo i cardiopatici continuano a farsi curare all'estero, soprattutto quelli che hanno bisogno di delicati interventi.

Avigliana

Giunta: crisi o non crisi?

Ad Avigliana dopo le polemiche che avevano portato al rinvio del Consiglio comunale dell'11 dicembre scorso a data da destinarsi, minoranza e maggioranza hanno trasferito lo scontro dal palazzo municipale ai muri della città. Dopo i manifesti della minoranza «dc-pli-indipendenti» che affermavano «*giunta rossa in crisi*», sono ora apparsi quelli della maggioranza pci-psi-psdi in risposta, dove si smentisce che in realtà vi siano motivi di scontro. «*Non possono essere scambiati per crisi di giunta* — afferma il manifesto — *scambi dialettici in questa fase di chiarificazione all'interno della maggioranza; questo momento è di verifica politica e fa parte di normali fasi di approfondimento delle linee programmatiche che si pongono come obiettivo la migliore determinazione delle scelte che la maggioranza si propone di attuare nei prossimi anni*».

TRE ANNI DI LOTTE E DI INCERTEZZA
Finita la cassa integrazione il lavoro non s'è trovato...

Fra i lavoratori della Venchi che ieri hanno occupato simbolicamente la Regione «A quarantasei anni come trovare un altro posto?» - «Vede quell'uomo? Una volta era normale, poi... da un bar all'altro, ha cominciato a bere... Ora è rovinato» «Come potrò vivere io che sono divorziata?» - Tanti interrogativi senza risposta

Tre anni di cassa integrazione hanno scavato segni profondi sui volti degli operai della Venchi Unica. Ieri, nel palazzo della Regione in piazza Castello, la manifestazione: una delle tante. In tempi ormai lontani i cortei questa gente li faceva per salvare il posto di lavoro. Oggi scendono in piazza «per non morire di fame». *Chiedono che la cassa integrazione, scattata nel giugno '78 e prossima a concludersi (24 gennaio), sia prolungata per un altro periodo.*

«Abbiamo saputo che a febbraio si mette all'asta lo stabilimento Maggiora di Collegno — *dice un sindacalista* — per noi significa la prospettiva di qualche posto di lavoro. E poi si deve sbloccare la situazione alla Venchi: il cavalier Cusino aveva assicurato che almeno 90 persone sarebbero potute rientrare nella nuova fabbrica, ma tutto è fermo e noi così non possiamo continuare a vivere».

Come si vive in cassa integrazione da tre anni?

«E' una situazione degradante — *dice Clotilde Moretti, 46 anni* —. Io abito con mia madre e con mio fratello. Se scade la "cassa" non posso rimanere sulle spalle della famiglia: mio fratello ha i figli da mantenere...».

Altri lavori?

«Nessuno ti vuole se hai 46 anni. Anche se alla Venchi ero stimata e tutti mi conoscevano per una buona lavoratrice: pensi che non sono mai stata in mutua, tranne che per un breve periodo, quando sono stata ricoverata in ospedale per un'operazione. Ero capoturno nel reparto biscotti... ho lavorato sempre con impegno, ecco la ricompensa».

«Per fortuna mio marito lavora — *interviene Giuseppina Pillitu, 48 anni* — ma spesso anche il suo stipendio non basta: ho un figlio di 22 anni diplomato in elettrotecnica. Non riesce a trovar lavoro, è scoraggiato, sfiduciato. E, nello stesso tempo, un ragazzo di quell'età ha anche le sue esigenze, ha bisogno di soldi e con un solo stipendio oggi non ce la facciamo più».

Un operaio, barba lunga, passo incerto, grida nell'atrio della Regione, inveendo contro il governo.

«Vede — *gli fa eco un'altra operaia, Maria Piredda* — quel poveretto si è ridotto così. Prima era normale, poi, senza niente da fare, ha preso a bere, passando da un bar all'altro. Non è soltanto il fatto economico la cosa grave, ma questa situazione di incertezza che molti non riescono a superare».

UN GRUPPO DI DIPENDENTI VENCHI IERI IN REGIONE: PER LORO LA CASSA INTEGRAZIONE FINISCE IL 24 GENNAIO.

Maria Piredda racconta il calvario di questi anni: «Ho 46 anni e un lavoro chi me lo dà a questa età? Abbiamo difeso in tutti i modi questa nostra occupazione, ma adesso non ce la facciamo più. Abbiamo diritto anche noi di lavorare. Io sono sarda, nativa di Sassari e gli altri anni tornavo nella mia terra due volte all'anno. Ora a malapena riesco a fare un viaggio per andare a rivedere i parenti».

«E io come farò a vivere?». *Maria Antonietta Trincheri, 53 anni, divorziata.* «Non ho un marito che mi mantenga, io, solo due figli che fanno i fotografi, ma non posso stare sulle loro spalle: hanno famiglia anche loro».

Se le donne dimostrano ancora una certa grinta nel voler far valere i propri diritti, gli uomini paiono più stanchi e più sfiduciati. Le situazioni familiari si ribaltano: da un lato la frustrazione di essere tornate a fare le casalinghe e le amministratrici di un bilancio familiare sempre più «magro», dall'altra l'angoscia di non sapere come si riuscirà, domani, a pagare l'affitto, a comprare le scarpe al figlio, a pagare i conti dei negozi.

«Ho tre figli e mia moglie è casalinga — *esordisce con voce atona Olivo Milan* —. Ho cercato disperatamente un altro lavoro, ma è stato tutto inutile. Sembra impossibile, ma 42 anni sono già troppi per chi cerca di ricominciare daccapo. Ho lavorato 25 anni alla Venchi, ultimamente ero capoturno... Ogni mese è peggiore di quello prima: solo di affitto pago 160 mila lire e ho quattro persone da mantenere».

Salvatore Amarù, 47 anni, invalido: «Sono tagliato fuori, ormai, da tutti i concorsi negli enti pubblici, per limiti d'età. Sono andato all'Ufficio di collocamento e ho chiesto quanto tempo sarebbe passato prima che potessi essere abilitato al lavoro: mi hanno risposto che, in teoria, dovrebbero passare 24 mesi, ma che in pratica ne passano molti di più».

E' passato il tempo delle grandi manifestazioni: in cassa integrazione, ormai, sono rimasti in poco più di 750. Rischiano di passare nelle liste dei disoccupati. Rimangono lì, dietro il loro unico striscione, con qualche cartello che ha perso molto della decisione che aveva un tempo, disperati, ma non rassegnati. A casa c'è qualcuno che aspetta. **d. dan.**

MARIA PIREDDA

SALVATORE AMARU'

CLOTILDE MORETTI

OLIVO MILAN

DA OGGI A TORINO VESTIRSI COSTA IL 30% IN MENO.

La Rinascente di Torino si sta preparando a diventare più bella e più nuova, per questo vende tutto l'abbigliamento invernale con il 30% di sconto. Cerca il cartello "AFFARI": farai un affare.

la Rinascente Torino

RIMARREMO SENZA GASOLIO PER I FALSI «BUONI DI CARICO»

La truffa ai danni delle ditte che distribuiscono il carburante causerà probabilmente disagi in città e provincia - Scomparsa la donna che si è fatta pagare in anticipo uno stock mai ordinato

Mezza Torino rischia di restare al freddo. Terminate le scorte di gasolio non è certo che si riescano ad ottenere nuovi rifornimenti di combustibile.

Il guaio nasce da una truffa clamorosa organizzata — sembra — dall'amministratrice unica della «Remoil» e dal suo collaboratore. I due, Renata Bassano, residenza a Beinasco, via Torino 90 e Remigio Lemonnier, corso Sebastopoli 235, sono introvabili. Si dice che siano scappati in Venezuela, a Caracas, dove hanno altri interessi economici. Con le valigie della biancheria si sono portati anche qualcosa come venti o trenta miliardi di lire che erano stati versati loro in anticipo per alcune ofrniture di gasolio.

La maggior parte delle aziende torinesi ha già pagato per combustibile che adesso non può utilizzare. Una vicenda strana che si accoda agli scandali, alle truffe e alle evasioni di imposte per prodotti petroliferi. La storia. A Torino c'è la sede «operativa» della «Remoil» una azienda che ha gli uffici amministrativi a Milano e sede legale a Verona. E' una società che lavora per intermediazione. Cioè: non ha depositi di petrolio ma raccoglie le richieste delle aziende petrolifere piccole e medie per smistarle alle grosse multinazionali che il petrolio importano dall'estero.

Il combustibile doveva essere pagato in anticipo. In cambio venivano sottoscritti dei «buoni» di carico per il gasolio corrispondente all'importo.

Le operazioni sono andate bene per anni. Poi il «guaio» la settimana scorsa.

Alcune cisterne che si erano recate in Liguria, a Vado Ligure, per caricare del gasolio si sono sentiti rispondere che la «Remoil» non aveva né ordinato né pagato alcun quantitativo di combustibile.

Un disguido? Sembra di no.

L'amministratrice e il collaboratore sono scomparsi e il denaro che i piccoli petrolieri di Torino avevano versato non risulta agli atti contabili.

Gli avvocati Bertolin, Fiorino e Frascarolo hanno presentato denuncia alla procura della Repubblica; l'avvocato Trevenzoli di Verona, legale della «Remoil» dice che bisogna fare una serie di controlli per vedere «se c'è un "buco" e di che dimensioni esso sia». «Di certo — aggiunge — per ora c'è soltanto la sicurezza che i responsabili sono irreperibili».

BIANCO FRETTE
Dal 28 dicembre al 23 gennaio
sconti fino al 50%
40 FILIALI IN ITALIA
TORINO
Via XX Settembre, 64
ALESSANDRIA
Corso Roma, 40
Comunicazione effettuata il 28/12/1981 in base all'art. 5 legge N. 80/1980

SALDI di fine stagione
sconti dal 10% al 25%
VALCER
BORSE VALIGIE BAULI ARTICOLI REGALO
I MODELLI DI PRESTIGIO
VIA D. JOLANDA 6 A
TEL. 544.709 TORINO
Comunicato al Comune in data 4/1/82

bruschi
SALDI
calzature - borse
META' PREZZO
TORINO – P.S. CARLO, 212
COMUNICAZIONE AL SINDACO 18-12-81

C'è qualcuno che ha una casa per Massimo?

Riceviamo e pubblichiamo:

«Il giornale di oggi, 6 gennaio, facendo un consuntivo dell'anno dell'handicappato invita i lettori a trasformare in fatti concreti il fiume dei buoni propositi e afferma testualmente: "Se in ciascuno di noi, nella nostra coscienza civile, nel nostro comportamento quotidiano non crescerà quella indispensabile solidarietà sociale capace di evitare l'emarginazione dei più deboli, molti sforzi risulteranno purtroppo inutili".

«Ho pensato subito a Massimo ed ora scrivo per raccontare l'emarginazione di un debole e per fare appello alla solidarietà dei torinesi, affinché la tragedia di Massimo e della sua famiglia non si trasformi in rabbia per non aver trovato in giro altro che pietà. Massimo ha 18 anni. Il 4 agosto di quest'anno, in seguito ad un tuffo in mare, ha riportato la frattura scomposta del corpo di C7. Le conseguenze sono state una paraplegia flaccida, una vita ridotta ad una precoce inabilità sulla sedia a rotelle.

«In questa enorme tragedia un problema affligge Massimo e i suoi genitori. La famiglia abita al quarto piano di una casa senza ascensore, in un alloggio di zona Francia composto di camera e cucina. Sarà solo utopia sperare che qualcuno sia disposto ad affittare un alloggio a piano terreno in modo tale che questo ragazzo possa continuare a muoversi, a vivere, a non dipendere totalmente dai genitori? Papà e mamma sono disposti a permutare, a fare anche uno scambio di alloggio pur che Massimo non debba vivere da carcerato in casa, impossibilitato a muoversi, un peso per sé e per gli altri.

La nostra è una speranza. Chiediamo a chi può di farla diventare una certezza. Se qualcuno avesse una casa, telefoni al giornale in orario d'ufficio. Grazie.

Aumentato il latte adesso toccherà al pane

Continua la raffica di rincari - I panificatori sostengono di non poter più far fronte ai costi di produzione

Presto pagheremo la pagnotta fino a 1350 lire il chilo? Non è escluso. I panificatori, infatti, per i loro prodotti ora chiedono un aumento tra le cento e le centocinquanta lire il chilo. Quanto avranno spuntato lo si saprà lunedì, dopo la riunione del Comitato provinciale prezzi, che appunto, all'ordine del giorno ha anche questo argomento.

I panificatori vogliono l'aumento perché sostengono che i prezzi di oggi non sono più remunerativi in quanto i costi di produzione sono saliti notevolmente negli ultimi tempi.

Lunedì verrà deciso, inoltre, il nuovo prezzo del latte al pubblico. Alla vigilia dell'appuntamento qualcuno prevede che la bottiglia con il tappo giallo-blu potrebbe passare dalle settecento alle ottocento lire, quella con il tappo rosso potrebbe arrivare addirittura alle mille lire, con un aumento di duecento lire il litro.

Il «tappo rosso» è il latte di maggior consumo a Torino e ha il prezzo libero. Sono «controllati», invece, i tipi «tappo bianco» (oggi 650 lire il litro) e «tappo giallo-blu» (settecento lire).

I rincari dei prezzi del latte sono conseguenza dell'aumento del latte «alla stalla», passato dalle 374 alle 427 lire il litro. L'accordo sulle 53 lire d'aumento, quasi il 15 per cento, è stato raggiunto e firmato dai rappresentanti dei produttori e degli industriali, ieri, in Regione, con la mediazione dell'assessore all'Agricoltura, Bruno Ferraris.

E' stato fatto notare che il rialzo del prezzo questa volta è stato notevole. Infatti le due revisioni semestrali dell'anno scorso avevano fatto registrare un aumento di 28 e 25 lire il litro, pari al 7-8 per cento, contro appunto il 15 di ieri.

Alla Centrale del latte è stato fatto osservare che non era questo il momento più adatto per un rincaro così forte del prezzo del latte alla stalla, che oggi sfiora quello della Lombardia. Alla Centrale hanno sottolineato le difficoltà dell'azienda e la disaffezione dei consumatori nei confronti della bottiglia di latte fresco.

ALIMENTI	VARIAZIONI PERCENTUALI SU mese precedente 1980	mese precedente 1981	stesso mese anno prec. 1980	stesso mese anno prec. 1981
GENNAIO	+ 1,7	+ 1,4	+ 13,8	+ 17,1
FEBBRAIO	+ 1,5	+ 2,0	+ 12,9	+ 17,7
MARZO	+ 1,1	+ 1,4	+ 12,4	+ 18,1
APRILE	+ 0,6	+ 1,0	+ 12,1	+ 18,5
MAGGIO	+ 0,8	+ 1,4	+ 11,9	+ 19,3
GIUGNO	+ 0,8	+ 1,4	+ 11,8	+ 20,0
LUGLIO	+ 1,6	+ 0,7	+ 13,0	+ 19,0
AGOSTO	+ 0,9	+ 1,0	+ 13,8	+ 19,1
SETTEMBRE	+ 1,9	+ 2,2	+ 14,8	+ 19,4
OTTOBRE	+ 2,0	+ 2,3	+ 16,0	+ 19,5
NOVEMBRE	+ 2,3	+ 1,1	+ 17,3	+ 18,4
DICEMBRE	+ 1,1	+ 0,9	+ 17,5	+ 18,2

Chivasso: la luce sul vecchio ponte s'è spenta nel '44

L'impianto di illuminazione sull'inadeguata arteria che scavalca il Po è stato distrutto dalle bombe e non è mai stato ripristinato - Le proteste della gente che, suo malgrado, deve servirsi della strada quando è buio - Numerosi gli incidenti stradali

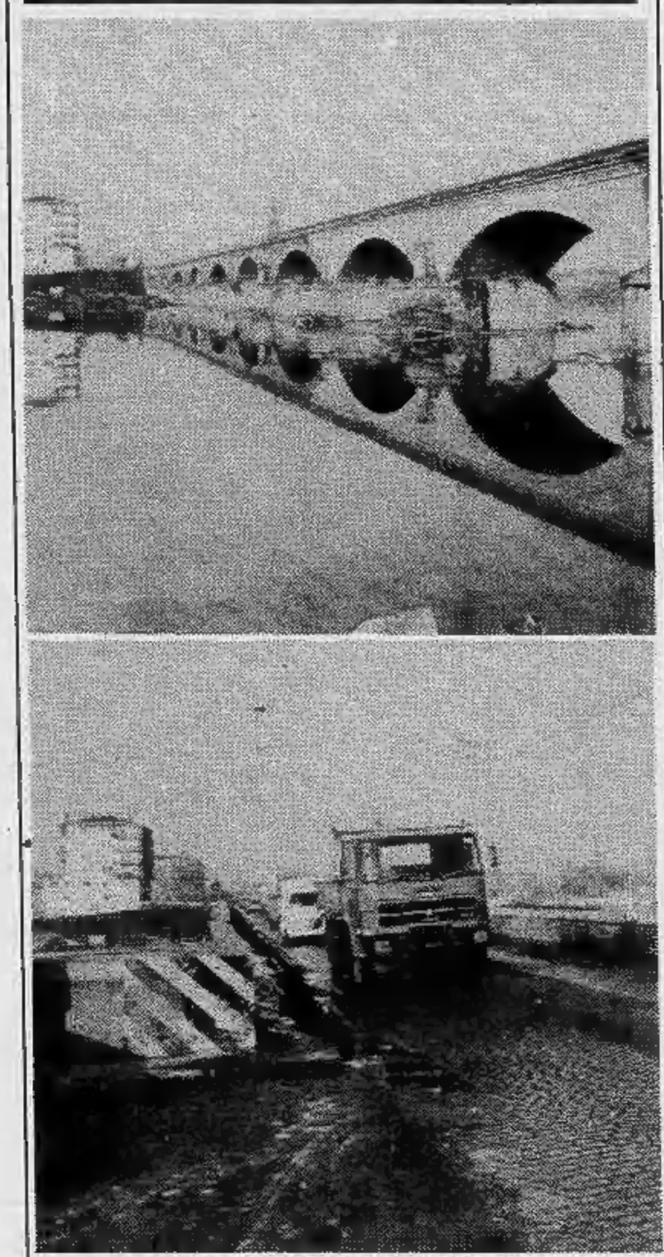

IL PONTE DI CHIVASSO AL CENTRO DELLE POLEMICHE

Da parecchio tempo si parla di un collegamento tra le due sponde del Po nelle vicinanze di Chivasso, ma purtroppo questo progetto sembra che continui a riposare tranquillamente, restando un'illusione per tutti.

Intanto il ponte esistente è insufficiente al carico di traffico che deve sopportare. La carreggiata — poco più di cinque metri — crea difficoltà di transito ai grossi automezzi e pericoli per l'attraversamento a ciclisti e motociclisti.

La situazione peggiora con il giungere della notte, poiché per tutta la lunghezza del ponte (circa 150 metri) non esiste più alcun impianto di illuminazione.

L'opera ebbe un impianto fino al '44. Poi subì un attentato dei tedeschi che la minarono, distruggendo due delle nove arcate. La parte danneggiata fu ricostruita, ma l'impianto di illuminazione non fu più ripristinato.

Gli interventi di manutenzione sono stati pochissimi, finora. L'unico intervento di rilievo avvenne circa un anno fa, quando furono ripuliti i basamenti dei pilastri, ove erano cresciuti addirittura grossi alberi e si erano formati isolotti che ostacolavano il deflusso delle acque, specialmente nei periodi di piena.

Durante le piogge la sede stradale è allagata poiché i fori per la fuoruscita dell'acqua accanto ai marciapiedi sono otturati, e perciò chi si trova a passare a piedi, in bicicletta o in motorino viene «lavato» dagli automezzi.

A protestare per questo disservizio sono anche gli abitanti della piccola borgata al fondo di via Po. Andrea Lorenzetto, agricoltore, che due volte al giorno deve passare in bicicletta sul ponte per portare il latte a Chivasso, si fa portavoce di tutti. Dice: *«Nel '60, verso sera, sono stato tamponato da un camion, che per l'oscurità non mi aveva visto e mi ha mandato all'ospedale. Da allora per me percorrere il ponte resta sempre un incubo».*

Dunque, un nuovo ponte, come previsto che colleghi la superstrada statale 11 da Brandizzo alla statale 590 della Val Cerrina a Cimena, potrebbe anche risolvere il problema di viabilità di Chivasso, evitando così l'attraversamento della città anche da parte dei grossi autotreni.

d. an.

Dopo il «no» di Torino la pratica va a Roma

PRESTO IN LIBERTA' TRENTA TERRORISTI? DECIDERA' LA CASSAZIONE

La sezione istruttoria di Torino ha respinto l'istanza di scarcerazione per «decorrenza termini» al «br» Volgarino - Un «caso» giuridico nato dall'interpretazione delle norme - Secondo l'avvocato Perla è una «violazione della legge»

Sarà la Cassazione a occuparsi del problema dei terroristi condannati in primo grado per «banda armata», per i quali sarebbero scaduti i termini di carcerazione preventiva ma ai quali l'Ufficio istruzione del tribunale di Torino ha negato la concessione della libertà.

L'avvocato Aldo Perla si è rivolto alla suprema corte di Roma sostenendo che «è stata violata la legge con grave pregiudizio dei sacrosanti diritti del detenuto cui competeva la scarcerazione». *Secondo il legale il «caso» è nato da una* «errata interpretazione delle norme di procedura».

Che cosa è successo?

L'altro ieri la sezione istruttoria (presieduta dal dottor Trezza) su parere della Procura della Repubblica (dottor Luise) ha negato l'istanza di libertà per decorrenza di termini a Mario Volgarino, un operaio di 25 anni, condannato per «banda armata denominata Brigate Rosse» a sette anni di carcere.

La sentenza era stata pronunciata dal presidente dell'Assise Guido Barbaro nel capannone delle Vallette il 17 giugno dell'anno scorso.

Il giovane era stato arrestato il 15 dicembre 1979 ed erano scaduti i due anni di carcerazione preventiva (otto mesi per l'istruttoria, altri otto per il procedimento e altri otto ancora per la sentenza di primo grado).

Ma la sezione istruttoria ha creduto di potere interpretare restrittivamente le norme della legge. Il reato — secondo i giudici — sarebbe aggravato perché commesso «a fini di terrorismo» *e quindi i termini della carcerazione preventiva dovrebbero essere raddoppiati: i due anni diventerebbero quattro.*

«Tuttavia — *sostiene l'avvocato Perla dall'altra parte* — un delitto per banda armata non può essere compiuto al di fuori del terrorismo. L'aggravante è implicita. Oltre tutto fino ad ora la libertà provvisoria era stata concessa senza problemi quando i termini erano scaduti».

Prima di Natale erano stati liberati una ventina di presunti terroristi. Gli ultimi sono stati Carmela Cadeddu e Antonio Delfino, scarcerato il 12 febbraio. Altrettanti aspetterebbero la decorrenza dei termini per riottenere la libertà.

L'interpretazione «restrittiva» dell'Ufficio istruzione blocca l'ingranaggio. I presunti terroristi restano tutti in carcere e quelli che hanno già ottenuto la scarcerazione potrebbero essere ricatturati.

■ Domenica 10 gennaio 1982, alle ore 18, *Sfilata della Barbera* presso Emporio Vinicolo Alaria (Eva) in via Valgioie 32. Parteciperà il *Coro Polesano 81.*

MARIO VOLGARINO

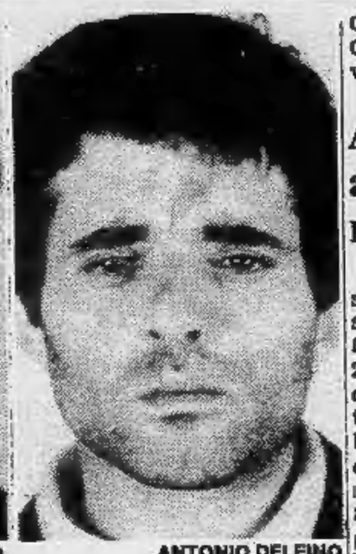

ANTONIO DELFINO

Aperta fino al 24 la mostra di fotografia

La Mostra «Mirrirs and Windows. Fotografia americana dopo il 1960», organizzata alla Mole Antonelliana dall'assessorato per la Cultura del Comune di Torino e dall'Associazione Amici Torinesi dell'Arte Contemporanea, *è prorogata fino al 24 gennaio* in considerazione del notevole afflusso di pubblico.

Croce di cavaliere a una ottantenne di Chivasso

Stamane a Chivasso nel salone municipale il sindaco Livio Riva Cambrino ha insignito con la Croce di Cavaliere al merito della Repubblica Olimpia Borgaro in Bertolo di 85 anni, moglie del defunto Giovanni Bertolo, capitano del Corpo militari marittimi. A proporre la nomina è stata Maria Ratti, presidente dell'Associazione nazionale famiglie dei caduti dispersi in guerra, poiché la signora Borgaro si è prodigata per oltre 30 anni interessandosi delle famiglie dei dispersi per far ottenere loro la pensione. Alla cerimonia erano presenti il Gruppo marinai in congedo Chivasso, nonché autorità civili e militari.

Anche per dp assemblea regionale

Si è iniziata ieri sera e prosegue oggi, alle 15, presso la sede del consiglio di quartiere San Donato, in via Miglietti 24, l'assemblea regionale dei delegati di democrazia proletaria. I temi al centro del dibattito sono principalmente due: la lotta per la pace e il disarmo alla luce del colpo di Stato in Polonia e la campagna per portare al voto popolare i due referendum (recupero della contingenza sulla liquidazione ed estensione dei diritti dello Statuto dei lavoratori alle piccole aziende e al pubblico impiego). L'assise regionale è stata convocata da dp in vista dell'assemblea nazionale dei delegati che si terrà a Livorno il 16-17 prossimi.

Nella zona del Piemonte per un pratico inserimento nel lavoro
CERCASI
giovani da avviare alla professione più richiesta e più remunerata:
PROGRAMMATORE/PROGRAMMATRICE
per centri elettronici.
Breve addestramento serale nella TUA CITTA'.
Inserimento in zona.
Stipendi nel settore 800 mila.
Per colloquio nella TUA CITTA' telefonaci 02/204.3386
02/670.0729
oppure scrivici: SOLEDIL - VIA PALESTRINA 36 - 20124 MILANO

BUSO CALZATURE
Vendita promozionale
Via Montevecchio 11
effettuata comunicazione legge n. 80

L'ERIOMYS CHINCHILLA', la prima azienda leader in Italia allevatrice di cincillà e produttrice di pellicce vi informa che il giusto investimento e il sicuro guadagno è
ALLEVARE
a casa vostra il
CINCILLA'
Reddito annuo 5 MILIONI per ogni famiglia di animali
Si allevano in qualsiasi parte della vostra casa: solai, cantine, garage con poco spazio e poco costo di mantenimento.
Per informazioni rivolgetevi alla nostra sede di Torino
ERIOMYS CHINCHILLA'
Via Chambery 93/97
TORINO tel. 011/705.801

TAFFELLI
Abbigliamento maschile
Torino via Viotti 8 tel. 543.813
Avvisa la Spettabile Clientela che dal 11 gennaio al 7 febbraio 1982 inizia la
vendita di Fine Stagione
autorizzazione n. 208

Ad ORBASSANO
il CENTRO EUROPEO HI-FI
vi annuncia l'apertura della sua NUOVA SEDE di
VIA ROMA 36
Due piani di alta fedeltà per una scelta migliore

TIPOGRAFO VINCE I 350 MILIONI DELLA LOTTERIA?

Nato a Canale d'Alba, vive a Torino in via Conte Verde - Nega d'essere il fortunato

ROBERTO PESCARMONA

Un tipografo del «centro storico» è il secondo candidato all'onore-onere del ruolo di vincitore del terzo premio della Lotteria Italia.

Anche in questo caso è una telefonata anonima ad aver dato l'indicazione di una tipografia di via Conte Verde ed un cognome: Pescarmona. Che completato diventa Roberto Pescarmona. Corrisponde ad un signore di 42 anni, originario di Canale d'Alba, ma residente a Torino da molti anni. Dove vive con la moglie e tre figli (anche lui come il benzinaio di via Pietro Cossa).

Cambiano facce e nomi, ma non il repertorio delle domande e risposte — un rituale — che s'intrecciano nell'intervista. Irruzione del cronista nel primo locale della piccola impresa all'angolo con i portici di piazza Palazzo di Città. Presentazioni, con strette di mano, e si entra in argomento: un anonimo ha fatto il suo nome per la vincita del 350 milioni...

Il tipografo, disinvolto, replica: «Ma io non ho nemmeno comprato il biglietto della Lotteria».

— Sicuro?

«Sono uno scommettitore. A Vinovo mi trovate sempre. Ma con le lotterie non ho niente a che fare».

— Sarebbe come mescere il vino con l'acqua. Che però in questo caso vale 350 milioni.

«Io sono un burlone e qualche amico ha deciso di farmi uno scherzo. Magari avessi vinto tutti questi soldi. Purtroppo la realtà è un'altra: se tornate fra vent'anni mi ritrovate qua, a lavorare».

Freddo polare nel Cuneese (—7 in città)

CUNEO — (g. d. m.) Ondata di freddo polare nel Cuneese: —7 la minima registrata in città, —10 a Limone Piemonte, —14 in alta Valle Stura; molte strade di valle sono ricoperte da una patina di ghiaccio. Il cielo è stamane sereno e splende il sole. Nei centri di sport invernali tutti gli impianti di risalita sono in funzione.

Ad Alpette una scuola artigianale del rame e del legno

ALPETTE — E' confermato: sorgerà ad Alpette una scuola di artigianato che accoglierà i ragazzi del paese indirizzandoli verso i vecchi mestieri tipici della zona, la lavorazione del rame e del legno soprattutto. Dell'iniziativa si era parlato oltre un anno fa, poi tutto sembrava destinato a finire nel nulla. Invece durante l'ultima riunione della comunità montana valli Orco e Soana il sindaco, Marino Ceretto Castigliano ha preannunciato l'istituzione della scuola suscitando i favorevoli commenti dei colleghi.

L'artigianato del rame è forse il più importante di quelli sopravvissuti al tempo nell'alto Canavese, se si esclude la tradizionae della ceramica rilanciata negli ultimi anni a Castellamonte. I «battilastra» alpettesi furono tra i primi operai della Fiat: i numeri dal 10 al 15 dei tesserini che l'azienda torinese rilasciava ai suoi dipendenti sono stati tutti assegnati a maestri carrozzieri della zona, che si erano formati su pentole e paioli di rame. Poi, malgrado sia sempre esistito un mercato valido, i ramai hanno cominciato a diminuire sino a giungere a un esaurimento pressoché totale. Sopravvivono in pochi e tra questi la maggior parte ha interrotto l'attività. A Sparone addirittura l'ultimo «bateur» ha «lasciato» un anno fa.

Ora si riparte da zero: «Il Comune ha individuato la sede della scuola — dice l'assessore Domenico Pezzetto — scegliendo il piano terra di un condominio che si incontra entrando in paese. Inizialmente sarà riservato soltanto ai giovani di Alpette, poi vedremo». Da rilevare che gli stessi ragazzi hanno sollecitato con una petizione l'instaurazione della scuola: «Le difficoltà occupazionali che dobbiamo affrontare — dicono — impongono un ricupero di tradizioni che sono importanti ed hanno tra l'altro un mercato ancora attuale». I maestri? Saranno gli stessi battilastra di tanti anni fa, tutti ormai coi capelli bianchi. Gli insegnanti ideali, formati a una scuola che era la vita stessa di una comunità più popolosa, impoverita nel tempo proprio dalla perdita di tante forze lavoro che scelsero le comodità della pianura.

E' mancato

Guido Ponti

Lo annunciano con dolore la moglie **Vittoria**, i figli **Cesare** con **Alberta, Laura** con **Marcello, Franco** con **Pucci**, i nipoti ed i parenti tutti. I funerali avranno luogo in Ghemme sabato 9 corr., alle ore 15. Per espressa volontà dell'Estinto, niente fiori.
— **Ghemme**, 9 gennaio 1982.

I **Dipendenti** della **Ponti S.p.A.** degli stabilimenti di **Sizzano, Ghemme, Lugo** e **Dosson** partecipano al dolore dei familiari per la scomparsa del presidente della società.

comm. Guido Ponti

— **Ghemme**, 9 gennaio 1982.

Aristide e **Renzo Dell'Era** con le rispettive famiglie partecipano al lutto per la scomparsa del

comm. enot. Guido Ponti

e porgono sentite condoglianze ai familiari.
— **Sizzano**, 9 gennaio 1982.

La **Presidenza**, il **Consiglio Direttivo**, il **Comitato Piccola Industria**, il **Gruppo Giovani Imprenditori**, la **Direzione** dell'**Associazione degli Industriali di Novara** partecipano al dolore della famiglia Ponti per la scomparsa dell'

enotecnico Guido Ponti

già componente del Consiglio Direttivo dell'Associazione stessa.
— **Novara**, 8 gennaio 1982.

Il **Consiglio Direttivo** ed i soci del **Rotary Club** di Novara annunciano con vivo dolore la scomparsa dell'amico e socio

comm. Guido Ponti

associandosi fraternamente al grave lutto della famiglia.
— **Novara**, 9 gennaio 1982.

Riccardo e **Ada Minoli** sono affettuosamente vicini a Cesare e Franco e alla famiglia Ponti nel dolore per la scomparsa di

Guido Ponti

— **Valduggia**, 8 gennaio 1982.

Partecipano al lutto: **Alfredo** ed **Elisa Fila** e famiglia, **Andrea Majer** e famiglia; **Luciano Soprani** e famiglia.

Cristianamente è mancato

Sisto Prinetto

panettiere

Lo annunciano i figli e parenti tutti. I funerali ad Almese, sabato 9 ore 15.
— **Almese**, 8 gennaio 1982.

Giovanni Malsente e famiglia piange il caro

Sisto Prinetto

— **Torino**, 8 gennaio 1982.

Condomini, Inquilini e Amministrazione partecipano al dolore per la scomparsa della signora

Nerina Masseroni Della

— **Torino**, 9 gennaio 1982.

Dopo lunghe sofferenze è serenamente mancata

Giuseppina Barreri ved. ing. Bonardi

La ricordano con tanto affetto la figlia **Maria Angiola** con il marito **Tito Debernardi** con **Cesare** e **Paola**, il figlio **Giorgio Paolo** con la moglie **Ausilia Marin** con **Esa, Biba, Giovanna** e **Lorenzo**, cognate, nipoti, parenti tutti. Funerali nella chiesa Padri Domenicani in Carmagnola oggi sabato alle ore 9,30. La salma verrà tumulata a Bra. Non fiori ma offerte alla San Vincenzo.
— **Carmagnola**, 8 gennaio 1982.

Ada e **Gianni Manfredi** partecipano al lutto della famiglia Bonardi Debernardi.

La famiglia **Ausilia** partecipa con affetto al lutto per la dipartita di **NUCCIA**

Angela, Pietro, Della, Pino si uniscono al dolore degli amici Debernardi e Bonardi.

Sono vicini a Paola e famiglia gli amici **Arrigo, Beppe, Donata** e famiglia, **Paola** e famiglia.

Cristianamente è mancato

Franco Balbiano

anni 50

Addolorati lo annunciano la moglie **Rosina Ceresa**, mamma, papà, sorella, suocera, cognati e parenti tutti. Funerali sabato 9 corr. ore 14 partendo dall'abitazione borgata Case Mut 12, la cara salma proseguirà per Nichelino, parrocchia Santissima Trinità ove giungerà alle ore 16. La presente è partecipazione e ringraziamento.
— **Corio Canavese**, 8 gennaio 1982.

Anna e **Francesco Guglielmone** partecipano al dolore di **Rosina** per la perdita del caro **FRANCO.**

I compagni di Leva di Settimo
Andrea Campora
Francesco Cena
Sergio Gabetti
Francesco Gamelo
Luigi Flora
Giovanni Solinas
prendono parte al dolore per la perdita del caro **FRANCO.**

E' mancato

Oronzo Petrelli

anni 55

Lo annunciano la moglie **Maria**, i figli **Daniela, Carlo** con la moglie **Mariarosa** e il piccolo **Danilo**, parenti tutti. Funerali sabato 9 corr. ore 9 partendo dall'abitazione via Genova 12.
— **Nichelino**, 8 gennaio 1982.

Cristianamente è mancato

Giuseppe Albergati

Aziende FIAT

Lo annunciano la moglie, figlie e rispettive famiglie. Per funerali tel. 635.546.
— **Torino**, 8 gennaio 1982.

Paola Tedeschi, Ernesto Fantozzi, Luigi Daniele, Ezio Galvagno prendono viva parte al dolore della famiglia per la scomparsa del

dott. ing. Fausto Grignolo

— **Torino**, 8 gennaio 1982.

Bruno e **Nanda Boles Carenini** prendono viva parte al dolore dei famigliari per la scomparsa dell'

ing. Fausto Grignolo

— **Torino**, 8 gennaio 1982.

Gruppo Editoriale Fabbri e i **Dirigenti, Capi area, Impiegati dell'organizzazione commerciale Fabbri-Scuola** partecipano al lutto della famiglia per l'improvvisa scomparsa di

Gianni Raviola

— **Torino**, 8 gennaio 1982.

Partecipano al lutto:
Gianni Montefusco
Luciano Scardicchio
Anna Belloni
Marisa Zanaboni
E Concessionari:
Noce, D'Anna, Papini, Salvadori, Del Monte, De Donato, Feda, Pilotto, Masone, Nello, Pozzati, Molinari, Raccagni, Trinchera, D'Atena, Sciascia, Falcolini, Lorenzini, Milone, Bucci, Scanzi, Manigrasso, Arezzi, Sutera, Compri, Degli Innocenti, Buscherini, Di Tuglio, Dri, Venturini, Briano, Della Corte, Rodolfigo, Lombardi, Simone, Mencaroni, Fulli, Bertoni, Lanfranchi, Nuove Didattiche, Sacchi, Didattica Libri, Piccolo, Bertola, Callingani, Arata, Oselli, Fim Libro, Marazzi, Lo Giudice, Cannata, Bartolomei, Tassi, Gambini, Nelli, Veroni, Cartotecnica Piemontese, Il Vetro, Tragnaghi, Bastiani, Chiarenza.

Lia e **Roberto Chiabotto** partecipano al dolore di Enrica per la scomparsa del marito

Walter Righi

— **Caselle**, 9 gennaio 1982.

Partecipano al dolore per la perdita di **WALTER:**
Piero Simone
Vito Bellino
Piero Tha
Piercarlo Landriscina
Beppe Valsecchi
Giacomo Perono.

Ha raggiunto la mamma

Stefano Macchetto

Lo piangono il papà **Giorgio** col figlio **Luca**. Funerali il 9/1 ore 14,30 da via Gottardo 51.
— **Torino**, 7 gennaio 1982.

Il **Direttore** ed i **Dipendenti** tutti dell'**Area Torino** e della **Sede di piazza San Carlo** dell'**Istituto Bancario San Paolo di Torino** partecipano al dolore del rag. Giorgio Macchetto per la scomparsa del figlio

Stefano Macchetto

— **Torino**, 9 gennaio 1982.

I **Colleghi** del **Servizio Titoli** dell'**Istituto Bancario San Paolo** di **Torino** partecipano al dolore del rag. Giorgio Macchetto per la perdita del figlio **STEFANO.**

Capo servizio, Colleghi del **Servizio Ispettorato Filiali** partecipano al grave lutto del rag. Giorgio Macchetto per la perdita del **FIGLIO.**

La famiglia **Orbecchi** commossa partecipa al dolore per la perdita del caro **STEFANO.**

E' mancato ai suoi cari

Sergio Brugiafreddo

Lo piangono la moglie **Teresa**, la mamma e il papà, il fratello **Aldo** con **Rosanna** e **Imelda**, zii e parenti tutti. Funerali oggi ore 10 partendo dall'ospedale S. Giovanni Vecchio per la chiesa Natività Maria Santissima via Spotorno 43.
— **Torino**, 9 gennaio 1982.

Art & Form in lutto si stringe alla cara zia Tere per scomparsa sig.

Sergio Brugiafreddo

fratello e cognato amatissimo dei Titolari.
— **Torino**, 9 gennaio 1982.

Le famiglie **Bordone, Cattaneo, Marietti** partecipano al dolore.

Rosetta e **Paolo Verga** sono vicini con tutto il loro affetto ad Aldo, Tere, Rosanna, e tutti i familiari per l'improvvisa scomparsa di **SERGIO.**

Il 8 gennaio è improvvisamente mancata

Antonietta Ghignone ved. Palma

A funerali avvenuti lo annunciano il figlio **Paolo**, i genitori, parenti tutti. La Messa di trigesima verrà celebrata il 13 febbraio alle ore 18 nella parrocchia di Gesù Buon Pastore.
— **Torino**, 8 gennaio 1982.

I cugini **Cristina, Virginia, Paolo Alla** addolorati partecipano.

I cugini **Casal** partecipano.

Elvira, Michele, Annalisa Salamino profondamente addolorati partecipano.

Partecipano al lutto di Paolo e nonni
Teresina Angelo Benedetto
Clelia Costa
Annamaria Renzo Montagnino
Olga Vittorio Mosso
Caterina Beppe Terreno
Nella Nino Terreno

Cristianamente è mancata

Francesca Albertino

L'annunciano con dolore i nipoti. La cara salma sarà tumulata in tomba di famiglia nel cimitero di San Maurizio Canavese martedì 9 corrente alle ore 15,45.
— **Torino**, 8 gennaio 1982.

Il 7 gennaio è improvvisamente mancata all'affetto dei suoi cari la signora

Eugenia Ruscazio ved. Vuillermin

Ne danno, profondamente addolorati, l'annuncio: i figli, i nipoti, i parenti tutti. La cara salma verrà tumulata, il giorno 11 corrente, nel cimitero di Trenio.
— **Rossa**, 9 gennaio 1982.

E' mancata all'affetto dei suoi cari

Anna Sardo ved. Andorno

Lo annunciano le figlie **Mariuccia** con **Renzo, Tiziana** e **Luca, Laura** con **Gianfranco, Aldo** con **Laura, Andrea** e **Max**, fratelli, cognate, nipoti e parenti tutti. Funerali oggi 9 c. alle ore 14,30 parr. S. Anna indi la salma sarà tumulata nel cimitero di Givoletto. La presente è partecipazione e ringraziamento.
— **Torino**, 9 gennaio 1982.

Soffrendo serenamente come è vissuto si è spento in Viareggio, l'8/1/1982 tra l'affetto dei suoi cari

Vittorio Dania

A quanti gli vollero bene la famiglia chiede solo una preghiera. La salma verrà tumulata nel cimitero di Castello D'Annone (At) domenica 10 corr. ore 15.
— **Viareggio**, 8 gennaio 1982.
Via Cialdini 28.

Partecipano con vivo cordoglio al grave lutto della famiglia del

cav. Vittorio Dania

gli amici ed ex colleghi dell'**Atm:**
Carlo Ibolino
Francesco Biscaldi
Arnaldo Baccalaro
Francesco Barberis
Pio Buzio
Secondo Nepoti
Orazio Tosetto
Alfredo Mariano
Francesco Gonella
Luigi Vergano.
— **Torino**, 8 gennaio 1982.

Improvvisamente è mancata ai suoi cari

Bronzino Avellina ved. Gerlero

Ne danno il doloroso annuncio i figli **Marino, Ivonne** e famiglie. Funerali in Novaretto di Caprie il 9 gennaio 1982, ore 15.
— **Caprie**, 9 gennaio 1982.

Le famiglie **Scavino** e **Gennaro** partecipano vivamente al dolore di Marino, Ivonne e famiglie.

La nostra adoratissima mamma

Paola Stoppini ved. Morini

ci ha lasciati. Con immenso strazio la piangono i figli **Alberto** ed **Evelina Fiegni**, gli amatissimi nipoti **Carlo** e **Paolo** con le loro famiglie, i nipoti **Gianni Trapani, Morini, Cagliari** e **Carroggio**, la cognata, i pronipoti e parenti tutti. Funerali avranno luogo a Brescia oggi alle 10,30 partendo per il cimitero Vantignano dalla cappella degli Spedali civili.
— **Torino**, 9 gennaio 1982.

Enrico e **Adriana Arietti** si associano al dolore di Alberto.

RINGRAZIAMENTI

La famiglia **Pollano** ringrazia commossa tutti coloro che con la presenza, le parole, il pensiero hanno partecipato al suo grande dolore per la scomparsa del

dott. Francesco Pollano

— **Torino**, 9 gennaio 1982.

La famiglia ringrazia tutti coloro che hanno partecipato al loro grande dolore per la scomparsa di

Adamo Ogliaro

Un grazie particolare al prof. Canaparo e tutta l'équipe medica e paramedica per la loro sollecita generosa assistenza.
— **Torino**, 8 gennaio 1982.

Le famiglie **Manglacapra** e **Moroesui** ringraziano per la dimostrazione d'affetto loro tributata per la scomparsa del

cap. Guido Manglacapra

Un particolare ringraziamento all'indimenticabile «famiglia» del Gruppo Aosta.
— **Saluzzo**, 8 gennaio 1982.

La sorella **Anna** e nipoti tutti ringraziano quanti hanno partecipato al dolore per la perdita della cara

Vittoria Gonella ved. Marcacci

La Santa Messa di trigesima avrà luogo mercoledì 3 febbraio ore 18 nella parrocchia di San Carlo.
— **Torino**, 9 gennaio 1982.

ANNIVERSARI

1972 — 1982

Piero Nalin

Nella triste ricorrenza del decimo anniversario la moglie **Anna** con profondo rimpianto ne rievoca la figura morale. Messa anniversaria domenica 10 ore 11,30 chiesa parrocchiale in Volpiano, dove riposa.

1981 — 1982

Fulvio Lombardini

Con immutato amore e accorato rimpianto sempre ti ricordano mamma e **Vanda.**

1975 — 1982

Rosa Sinchetto

Vive indimenticabile nell'affettuoso ricordo. Messa S. Margherita sui Colli domenica ore 9,30.

1971 — 1982

Gildo Ravazzolo

Sempre affettuosamente ricordato e rimpianto.

1981 — 1982

dott. Giovanni Lorenzetto

La famiglia lo ricorda in preghiera con tanto affetto. S. Messa 10 gennaio ore 10 parrocchia S. Stefano, Villafranca Piemonte.

1980 — 1982

PROF. DOTT.

Giovanni Pinacci

La tua **Elaira** con infinita tristezza e accorato rimpianto ti ricorda ai parenti amici e colleghi. Messa in suffragio giorno 10, ore 10, parrocchia del Carmine.

E' mancata

Iida Finello ved. Gazzotto

Ne dànno il triste annuncio la figlia **Lidia, Inea** col marito **Giovanni** ed il caro **Bruno** e parenti tutti. Funerali oggi ore 10,15 nella cappella dell'Ospedale Mauriziano. La presente è partecipazione e ringraziamento.
— **Torino**, 7 gennaio 1982.

E' mancato

Federico Benatti

Lo annunciano le sorelle e parenti tutti. Il funerale avrà luogo a Torre Pellice, parrocchia San Martino, domenica 10 corr. alle ore 11, partendo dall'Ospedale alle ore 10,45. La salma sarà tumulata nel cimitero di Boves (Cuneo).
— **Torre Pellice**, 7 gennaio 1982.

E' mancato all'affetto dei suoi cari

Mario Bolzoni

anni 62

Ne dànno il doloroso annuncio: la mamma, sorella, cognato, nipoti e parenti tutti. I funerali sabato 9 gennaio ore 15,30 partendo dall'Ospedale Astanteria Martini largo Gottardo. La presente è di partecipazione e ringraziamento.
— **Torino**, 8 gennaio 1982.

E' mancato

Meldino Rosa

Premio fedeltà FIAT

Ne dànno il triste annuncio: la moglie, figlio, nuora e nipote. Funerali oggi ore 14,30 parrocchia Santa Rita. La presente serve di partecipazione e ringraziamento.
— **Torino**, 9 gennaio 1982.

«Risplenda su di lui, o Signore, la luce del Tuo volto»

Non batte più il cuore generoso di

Carlo Ceppo

Colonnello dell'Esercito
ex Isi-Stalag XVIIA - 149272

A funerali avvenuti lo annuncia, con un dolore che non trova parole ma chinando il capo alla volontà del Padre Celeste, la moglie **Clara Bocca** con tutti i familiari.
— **Torino**, 7 gennaio 1982.

Partecipano gli amici: **Cossa, Crespi, Giancristofoni, Rolle, Petrola, Maurizio.**

E' mancato

Antonio Garavoglia

Cavaliere di Vittorio Veneto

Addolorati lo piangono i figli **Maria, Mario** con la consorte **Yvonne** e le nipoti **Elena** e **Paola**, fratello, sorella e parenti tutti. Funerali lunedì 11 corrente ore 8,45 Ospedale Mauriziano.
— **Torino**, 9 gennaio 1982.

Improvvisamente è mancata ai suoi cari

Maria Anna Vilton Mea vedova Tarro Genta

Addolorati l'annunciano la figlia **Domenica**, i generi **Renato** e **Ottavio**, gli adorati nipoti **Alberto, Guido** e **Marco**, cognati, cognate, nipoti e parenti tutti. I funerali avranno luogo in Rivarolo sabato 9 corr., alle ore 15 nella chiesa di San Michele.
— **Rivarolo**, 7 gennaio 1982.

Serenamente è mancato

Stefano Vergagna

Cavaliere Vittorio Veneto

anni 87

Addolorati a funerali avvenuti lo annunciano la moglie **Fenesia Macchiende** la figlia **Ilva** con il marito **Sergio** e figlio **Massimo**. La salma è stata tumulata nel cimitero di Cavaglià. Un ringraziamento particolare al dottor Paschero signor Giovanni Turolla direzione infermieri e personale tutto della Casa di riposo Volpiano S.p.A.
— **Cavaglià**, 6 gennaio 1982.

La **Casa di riposo S.p.A.** partecipa vivamente al cordoglio.

E' mancato ieri in Sanremo

ing. Mario Costa

Ne annunciano la perdita la moglie **Beta**, il fratello **Giulio**. I funerali si svolgeranno oggi sabato, alle ore 8,30 nella parrocchia della Mercede. Seguirà la tumulazione nel cimitero di Chiusa Pesio.
— **Sanremo**, 8 gennaio 1982.

Il giorno 6 gennaio è mancato

avv. Guglielmo Savio

Ne dànno il doloroso annuncio, a funerali avvenuti, la moglie, i figli, la sorella e parenti tutti. La presente è partecipazione e ringraziamento.
— **Torino**, 9 gennaio 1982.

E' mancato

Angelo Calisti

Lo annunciano moglie e figli. Funerali sabato 9 corr. ore 10,15 parrocchia Gesù Adolescente.
— **Torino**, 7 gennaio 1982.

MISURE ANTI-TERRORISMO MILITARI NELLE CARCERI E ANCHE PIU' CARABINIERI

Sui reparti con le stellette però non tutti i ministri sono d'accordo - Ristrutturati gli agenti di custodia - Alimentazione forzata per chi fa sciopero della fame

ROMA — Il governo intensifica la sua azione per combattere il terrorismo e le evasioni. Ieri ha messo a punto un piano di emergenza su cui si mantiene il massimo riserbo. Mai come stavolta la consegna del silenzio è stata rispettata dai ministri e riesce perciò difficile ricostruire i provvedimenti allo studio sulla base delle poche indiscrezioni filtrate.

La più importante delle misure segrete, comunque, dovrebbe essere quella riguardante l'impiego di forze speciali dell'esercito in azioni di prevenzione contro i terroristi. Spadolini e Lagorio dovranno ora studiare la corretta utilizzazione dei reparti con le «stellette», anche perché, a quanto si dice, la decisione sembra aver suscitato qualche perplessità fra i comandi delle forze armate, riluttanti ad impiegare in azioni di una certa pericolosità giovani di leva. Un ostacolo che dovrebbe essere superato appunto con l'impiego di reparti speciali. Ma ci sono da superare anche le resistenze di diversi ministri e non è detto che il progetto passi.

Un altro provvedimento punterebbe ad una maggiore utilizzazione dei carabinieri nel servizio di sorveglianza delle carceri. Un esperimento, del resto, già tentato con successo la scorsa estate. Così come saranno ristrutturati i compiti e le funzioni dei corpi di custodia.

Queste misure di carattere straordinario saranno accompagnate da provvedimenti amministrativi, già resi noti. Ci sarà così l'alimentazione forzata per i detenuti che attuano lo sciopero della fame e sono in pericolo di vita. Il decreto legge, in linea con l'articolo 32 della costituzione, prescrive, in sostanza, trattamenti sanitari obbligatori, analogamente a quanto accade in Francia e Germania Federale. Il trattamento dovrà essere seguito giorno per giorno sotto il controllo dei medici.

Viene anche modificato l'istituto della comunicazione giudiziaria. Il disegno di legge varato ieri prevede che la comunicazione venga sostituita dalla «informazione preliminare» che dovrà essere data «anziché fin dal primo atto istruttorio, prima del compimento di atti per i quali il giudice sia obbligato a dare avviso ai difensori delle parti». Ci sarà un inasprimento delle pene per chi violerà la riservatezza di questa norma.

E' arrivato il giudice sparito l'assenteismo

ROMA — *Gli impiegati degli enti pubblici, soprattutto i ministeriali, da una settimana non sono più assenteisti: questo il risultato immediato dell'inchiesta disposta proprio una settimana fa dal sostituto procuratore Luciano Infelisi sul fenomeno dell'assenteismo nella pubblica amministrazione.*

L'indagine della quale si occupa il dott. Gianni Carnevale della «Mobile» è ancora alla fase preliminare: nei giorni scorsi il funzionario di polizia si è recato nei luoghi di lavoro facendosi consegnare dai dirigenti e dai responsabili degli uffici l'elenco dei dipendenti che negli ultimi due anni si sono assentati più frequentemente dal lavoro e i certificati medici acclusi per notificarne l'assenza. Il dott. Carnevale ha sequestrato anche i cartellini di presenza e ha cercato di accertare quanti hanno una doppia attività.

Lo stesso funzionario estenderà l'indagine sull'assenteismo anche all'interno degli ospedali romani, dove le troppe ingiustificate assenze del personale paramedico hanno provocato gravi disagi per gli ammalati: uno degli obiettivi è identificare i medici compiacenti che in questi ultimi due anni abbiano rilasciato certificati di comodo.

Come è cambiata l'Italia in 20 anni

Sono diminuite le nascite e i matrimoni - Gli studenti più che raddoppiati

ROMA — *Vent'anni fa nascevano 18 bambini ogni mille abitanti: oggi ne nascono 12. Gli iscritti all'università erano 268.000 contro un milione e 33 mila di oggi; i drogati che erano circa 5000 nel 1961 sono quasi triplicati: 14.222.*

Negli ultimi 20 anni l'Italia è cambiata. Lo dicono le cifre pubblicate in un volume dall'Istat. Centinaia di pagine dedicate all'analisi della popolazione e dell'economia, della scuola e del costume. L'italiano ha cambiato pelle: ha una vita più lunga, è più istruito, si separa con più facilità dalla moglie (le 3 separazioni legali ogni mille abitanti del 1961 sono diventate 45).

Popolazione. *E' calata la natalità ma è aumentato il numero degli anziani: ce ne sono 76,6 ogni mille abitanti contro i 56,8 di vent'anni fa.*

Famiglie. *Ci si sposa di meno (dal 7,8 per mille al 5,7) e la famiglia è meno numerosa perché la donna mette al mondo meno figli (2,4 ieri, 1,8 oggi).*

Scuola. *Le statistiche confermano un grosso passo avanti sulla via dell'istruzione di massa. La moltiplicazione di asili e scuole materne ha fatto sì che la percentuale dei bambini che frequentano sia passata dal 47,7 per cento al 77,9. Più della metà dei giovani ha frequentato le scuole medie superiori (dal 19,2 del 1961 al 51,8 per cento di oggi), mentre l'università ha quadruplicato gli iscritti.*

Lavoro. *Dal '61 all'80 gli occupati dipendenti sono passati dal 59'4 al 71,6 per cento. Sono più che dimezzati gli addetti all'agricoltura (ridotti al 14 per cento); è stazionaria l'industria, in forte espansione il terziario, passato dal 34,3 al 48,3 per cento.*

Sanità. *La vita media si è allungata di 3 anni, da 69 a 72. La mortalità infantile è calata. In compenso sono aumentate le giornate di malattia dei lavoratori assicurati all'Inam.*

Casa. *Le abitazioni in proprietà sono passate da 45 a 54 ogni cento abitanti. L'82 per cento degli inquilini che affittano applicano l'equo canone.*

Giustizia. *I procedimenti penali che erano 6608 ieri, sono diventati 10.457 oggi. In aumento le rapine, omicidi, furti, sequestri.*

Tempo libero. *In netto declino il cinema (5 volte l'anno a testa, contro le 15 di 20 anni fa). In leggero calo la diffusione dei quotidiani, sono aumentate le vendite dei libri. Le vacanze durano in media 20 giorni all'anno.*

Presto il denaro costerà di meno!

Bot a rendimento ridotto e «alleggerimenti» fiscali per le banche che praticano tassi più bassi

ROMA — Il denaro, dopo aver toccato nell'ultimo anno un costo pressoché insopportabile per il nostro sistema industriale, sarà presto meno caro. Il governo ha avviato ieri una manovra a tenaglia per abbassare i tassi di interesse. Da una parte, agirà l'autorità monetaria (Tesoro e Banca d'Italia) e dall'altra, il fisco che colpirà quelle banche che rincarano troppo il denaro.

1) Il ministro del Tesoro Andreatta ha già firmato il decreto per l'emissione, il 15 gennaio, di Bot (Buoni ordinari del Tesoro) per tremila miliardi ad un rendimento ridotto. Questo abbassamento — un punto percentuale in meno rispetto al 20,45 per cento fissato per titoli analoghi all'asta Bot di fine dicembre — è un chiaro segnale verso una riduzione dei tassi di interesse, in conseguenza di un allentamento delle tensioni economiche (negli ultimi tempi infatti la crescita dell'inflazione è stata più contenuta e sono migliorati i conti con l'estero).

2) Sull'altro versante, il ministro delle Finanze Formica spingerà le banche ad essere più «generose» nei loro finanziamenti alle imprese, concedendo «buoni di imposta», cioè un «alleggerimento» fiscale, alle aziende di credito che pratichino tassi di interesse inferiori al tasso medio di rendimento.

3) Le banche «avare», invece, saranno penalizzate dall'erario con una addizionale sugli utili, da pagarsi con l'Irpeg, le imposte delle società. Andreatta e Formica si dicono sicuri che già entro il mese il costo del denaro subirà un sensibile raffreddamento.

e. p.

STAMPA SERA
Michele Torre
direttore responsabile

Editrice LA STAMPA S.p.A.
Presidente Giovanni Giovannini
Amministratore Delegato e Direttore Generale Marco Benedetto
Consiglieri Vittorino Chiusano, Luca Cordero di Montezemolo, Umberto Cuttica, Carlo Masseroni, Francesco Paolo Mattioli
Sindaci Alfonso Ferrero (presid.), Giovanni Peradotto

Stabilimento tipografico: Edit. La Stampa S.p.A. - Via Marenco, 32 - 10126 Torino

© 1982 Edit. LA STAMPA S.p.A.

CERTIFICATO N. 388 DELL' 11-3-1981

«Tregua» per la crisi del governo Spadolini? Craxi getta acqua sul fuoco delle polemiche

Toni duri e preoccupati sulla situazione politica in un articolo scritto o ispirato dal presidente del Consiglio - Pertini ripete: «No» allo scioglimento delle Camere - La dc (in aprile a congresso) contraria a elezioni anticipate - Continua l'offensiva del psdi

ROMA — *Tregua per la crisi di governo? Si direbbe di sì, dopo le ultime dichiarazioni del segretario del psi. Di ritorno da un viaggio in Senegal, Craxi si è precipitato a spegnere il fuoco delle polemiche sollevate in questi ultimi giorni dai suoi più stretti collaboratori.* «Mi sono trovato di fronte a una montagna di problemi, per un terzo reali e per due terzi inventati», *ha detto Craxi. Una frase un po' sibillina che qualcuno ha interpretato come una critica nei confronti di alcuni suoi compagni di partito (come Lagorio, Formica e Martelli), che hanno troppo insistito nel pronosticare a breve scadenza lo scioglimento delle Camere.*

L'intervento di Craxi non è però stato sufficiente a calmare le acque. L'alleanza a cinque continua a traballare. Non a caso, sulla «Voce Repubblicana», organo del pri, un editoriale attribuito (o ispirato) allo stesso presidente del Consiglio Spadolini, usa, per la prima volta, termini durissimi e preoccupanti sulla situazione politica attuale. Vi si parla dell'esistenza di un piano di «destabilizzazione». «Inflazione, terrorismo e corruzione hanno spesso matrici comuni». *Ma subito dopo viene precisato che* «il piano di spostare tutto sulla via di una radicalizzazione "sudamericana" dello scontro sociale e politico non riuscirà» *perché il governo non si allontanerà* «dalla linea contro l'inflazione e in difesa dell'occupazione». *Un chiaro richiamo alle forze politiche perché non contribuiscano con il loro atteggiamento a creare nuovi elementi d'instabilità. L'ammonimento contro le spinte alla crisi è altrettanto chiaro là dove è scritto:* «il governo non langue», *e il presidente del Consiglio* «non dimentica mai la mozione motivata di fiducia, che lo lega al Parlamento, e risponde solo al Parlamento e alla sua maggioranza parlamentare».

Un aiuto a Spadolini è arrivato ancora una volta dalla presidenza della Repubblica: «Non scioglierò le Camere», *ha confermato per l'ennesima volta Pertini, in un incontro con il presidente dei deputati democristiani, Gerardo Bianco. Lo stesso Bianco è stato molto esplicito:* «L'orientamento del nostro partito è del tutto contrario alle elezioni anticipate. Una crisi che nascesse in questo momento è pura follia». *E in polemica con Craxi e Longo, Bianco ha aggiunto:* «La prima riforma istituzionale da compiere è quella di concludere la legislazione alla sua scadenza naturale».

I più decisi nel portare avanti l'offensiva contro il governo Spadolini continuano ad essere i socialdemocratici. Il loro segretario, Pietro Longo, in un'intervista all'«Italiano» ha attaccato la dc per essersi schierata contro la crisi, e anche contro l'opinione positiva espressa dal segretario Piccoli sul documento comunista relativo alla Polonia, considerata da Longo «una provocazione verso gli alleati».

L'incognita rimane comunque sempre il psi. Resta da vedere se Craxi accetterà la richiesta democristiana di poter svolgere in tranquillità il proprio congresso di aprile. Negli ambienti politici si prevede, comunque, che per il governo a cinque non dovrebbero esserci scossoni almeno fino all'approvazione della legge finanziaria prevista per fine febbraio.

Un'ora di salario degli spezzini per la Polonia

LA SPEZIA — I lavoratori spezzini devolveranno un'ora di salario per l'acquisto di medicinali e viveri che verranno inviati in Polonia. La decisione è scaturita durante un'assemblea dei delegati sindacali nel corso della quale i presenti hanno espresso solidarietà al sindacato di «Solidarnosc»

Temperatura a Torino, ore 13 — 0

massima (ieri) +3
minima (ieri) —1

TEMPO PREVISTO: su tutte le regioni tempo perturbato con precipitazioni sui rilievi e in pianura. Locali banchi di nebbia. TEMPERATURA: In diminuzione al Nord. MARI: da mossi a molto mossi.

In Italia

Bolzano	— 6	0
Verona	0	+ 2
Milano	— 1	+ 3
Firenze	+ 2	+ 7
Bologna	— 1	+ 3
Roma	+ 8	+13
Napoli	+ 5	+ 9
Reggio C.	+11	+13
Palermo	+14	+18

In provincia

Aosta	— 4	+ 2
Alessandria	— 2	+ 3
Asti	— 1	+ 4
Cuneo	— 7	— 2
Novara	— 1	+ 3
Vercelli	— 1	+ 4
Biella	— 2	+ 2
Genova	+ 2	+ 5
Imperia	+ 3	+ 6
Savona	+ 2	+ 4

all'estero

Atene	+ 7	+12
Bruxelles	— 5	— 3
Ginevra	— 3	0
Londra	— 3	0
Mosca	—23	—16
New York	+ 3	+ 7
Parigi	— 5	— 2

Mitterrand soddisfa sei francesi su dieci

PARIGI — *Della presidenza Mitterrand è per ora soddisfatto il 60 per cento dei francesi. Lo sostiene un sondaggio d'opinione compiuto dalla «Luis-Harris France» per il supplemento illustrato settimanale del quotidiano «Le Matin».*

Il favore di cui gode Mitterrand proviene dall'89 per cento degli elettori socialisti, dall'88 per cento di quelli comunisti, dal 28 di quelli dell'«UDF» e dal 13 di quelli dello «RPR».

Il 31 per cento degli interrogati si è espresso negativamente nei confronti del presidente. Positive anche le opinioni sul primo ministro Pierre Mauroy, sul ministro di Stato per il piano e il territorio Michel Rocard e sul ministro dell'Economia e delle Finanze Jacques Delors i quali hanno avuto rispettivamente il primo il 63 per cento, e il 55 gli altri due.

Gaston Defferre, ministro dell'Interno, viene ultimo con soltanto il 42 per cento.

Camilla Ravera senatore a vita Coraggio e tenacia di piemontese in 60 anni di storia italiana

Nata ad Acqui, nell'89 - Tra le fondatrici del partito comunista, nel 1921 - E' stata anche consigliere comunale a Torino

ROMA — Il Presidente della Repubblica ha nominato Camilla Ravera senatore a vita per altissimi meriti nel campo sociale.

Camilla Ravera è nata ad Acqui (Alessandria) il 18 giugno 1889. Fu tra i fondatori del partito comunista nel 1921 assieme a Gramsci, Togliatti e Terracini, staccandosi dal psi, dove aveva militato giovanissima. Arrestata per propaganda eversiva al regime fascista, trascorse sette anni in carcere, come racconterà più tardi nelle sue memorie da prigioniera politica pubblicate col titolo «Lettere dal carcere e dal confino».

Passò anche un periodo confinata a Ventotene. Tra i personaggi che la Ravera ricorda con più simpatia in quel periodo c'è l'attuale Presidente Pertini, *«unico socialista fra tanti comunisti»*, definito da lei *«ideale compagno di lotta»*. *«A quei tempi ci battevamo per ottenere che tutti i partiti fossero liberi* — racconta la Ravera —, *ci sembrava una conquista difficilissima»*.

Docente di Lettere alle scuole medie, la Ravera abbandonò l'insegnamento per la politica. Dopo l'amnistia fascista e la Liberazione, si dedicò alla vita di partito, fu eletta deputato nel '48 con la prima legislazione e rimase in carica fino al '58. Quindi, restò alla direzione del pci rinunciando all'attività parlamentare.

CAMILLA RAVERA AL TEATRO ALFIERI DI TORINO NEL GENNAIO 1976, QUANDO, CON ALTRE DONNE, FU PREMIATA PER LA SUA LOTTA PARTIGIANA

Ha iniziato a scrivere sulla stampa di partito, fondando e dirigendo nel 1917 il giornale «Compagna», dedicato alle donne. Ancora per il movimento femminile, avrebbe fondato più tardi, nel dopoguerra, la rivista «Noi donne». Con il libro «Diario di 30 anni», in cui raccoglie opinioni e vicende di un trentennio di lotta politica, la Ravera ha vinto nell'immediato dopoguerra il «Premio Viareggio» e il «Premio Prato». Altra sua pubblicazione è «Breve storia del movimento femminile italiano», un omaggio che la Ravera ha voluto fare alle rivendicazioni della donna, *«quando* — come lei stessa puntualizza — *era ancora tutta da vincere la battaglia per votare ed essere elette alla pari con l'uomo»*.

Con la nomina di Camilla Ravera tornano ad essere cinque, come prevede l'art. 59 della Costituzione, i senatori a vita di nomina presidenziale, dopo la morte, un mese fa, di Ferruccio Parri. Gli altri quattro senatori a vita sono: Cesare Merzagora, nominato il 2 marzo 1963; Amintore Fanfani, nominato il 10 marzo 1972; Leo Valiani, nominato il 12 gennaio 1980, Eduardo De Filippo, nominato il 26 settembre 1981. In Senato siedono anche due senatori di diritto, e a vita in quanto ex Presidenti della Repubblica: Giuseppe Saragat e Giovanni Leone.

Muore in auto il compositore Cornelius Cardew

LONDRA — In seguito ad un incidente automobilistico, è morto a Londra il compositore inglese Cornelius Cardew. Nato nella capitale inglese nel 1936, Cardew fu da bambino cantore nella cattedrale di Canterbury, quindi studiò pianoforte e composizione fino al 1956.

Successivamente, per tre anni, lavorò, presso lo studio di musica elettronica di Colonia, con Stockhausen e, fino al 1965, a Roma con Goffredo Petrassi.

Il compositore inglese aveva elaborato un proprio raffinato linguaggio, basato sull'uso materico del timbro e di strutture casuali. Fra le sue composizioni ricordiamo i «Three Winter Potatoes», per pianoforte, e «Autumn '60», per orchestra.

Congresso a Milano dei transessuali

Oggi e domani - Discutono sul problema del riconoscimento dello stato civile

MILANO — *«Signor Presidente, ci sottragga a questa situazione scabrosa e umiliante, donandoci il diritto di esistere come esseri umani e come italiani»*. Un telegramma con queste parole giunse a Pertini il 7 ottobre 1980. Era firmato dai transessuali italiani. Gli stessi che oggi si riuniscono, qui a Milano, per il loro secondo congresso nazionale e per discutere quello che, da sempre, è il loro problema più grave: il riconoscimento dello stato civile.

Una legge in questo senso, come si ricorderà, è già passata alla Camera, ma attualmente è ferma in Senato perché la dc ha presentato un altro disegno di legge sull'argomento che si basa anche sulla disciplina dell'intervento chirurgico, condizionandolo ad un esame e quindi al giudizio di un collegio medico-legale che dovrebbe stabilire quali sono *«le condizioni di carattere psicologico, genetico ed endocrino di irreversibilità del transessualismo»*.

Il Movimento italiano transessuali, *Mit*, ha sentito così suonare un campanello d'allarme ed è facile prevedere che buona parte del congresso, che si concluderà domani sera, sarà imperniato proprio sulla discussione di questa proposta democristiana.

Pina Bonanno, ex-Pino, è la leader indiscussa del *Mit*. Per anni si è battuta perché fosse riconosciuta dignità sociale a chi aveva cambiato sesso.

Ma lo scoglio più grande è e resta la mentalità comune. I racconti, già fatti in occasione del settimo congresso nazionale del *Fuori!* che si tenne a Torino nell'ottobre 1980, saranno ripetuti qui a Milano.

Ricordiamo, tra le altre, l'esperienza di Roberta: *«Sono stata all'ufficio di collocamento per cercar lavoro. Ho chiesto alla signorina di chiamarmi, all'appello, con il nome di donna, perché sono, nelle sembianze e in tutto il resto, una donna. Non lo ha fatto e quando mi sono avvicinata per rispondere alla chiamata, ho ricevuto sputi e insulti. L'unica possibilità di guadagno, in queste condizioni, è la prostituzione. Ma noi non vogliamo prostituirci. La società non ci riconosce e ci rifiuta: tutt'al più ci compra»*.

● Una condizione definita bene dalle parole di Pina Bonanno, che già da tempo ha fatto la sua metamorfosi grazie al bisturi: *«Ancora oggi non mi sento accettata né come donna né come uomo: né crisalide, né farfalla»*.

Daniela Daniele

ESTRAZIONI DEL LOTTO

Bari	35	51	62	3	82
Cagliari	59	78	23	17	71
Firenze	3	33	54	26	45
Genova	61	2	33	90	5
Milano	10	66	27	60	22
Napoli	20	28	8	65	42
Palermo	42	39	66	87	23
Roma	73	7	77	32	66
Torino	66	81	84	82	61
Venezia	13	15	72	84	14

Colonna dell'Enalotto

XX1 211 X22 111

Un'altra iniziativa Iveco per i trasportatori

Per l'usato ridotto del 15% il costo delle rateazioni

Tempo di occasioni, tempo di Concessionari Iveco.
Dal 6 novembre al 31 gennaio 1982
presso le reti dei Concessionari Fiat, OM, Magirus,
per ogni veicolo usato acquistato tramite IFA
(il servizio Iveco per l'acquisto rateale dell'usato),
riduzione del 15% dell'ammontare degli interessi
per tutte le rateazioni da 24 a 48 mesi.
È il momento giusto per acquistare bene a ottime condizioni.

Tutte le soluzioni per il trasporto IVECO

«Israele possiede 50 bombe atomiche»

CAIRO — Secondo il senatore statunitense Charles Percy, citato dal quotidiano del Cairo «*Al Ahram*» che ha pubblicato sua dichiarazione, dispone di «*cinquanta bombe atomiche*».

Il quotidiano scrive che senatore repubblicano dell'Illinois ha fatto questa rivelazione ad un dirigente di uno sceicco arabo nel corso sua recente visita nel Golfo Persico.

Secondo «*Al Ahram*» Percy ha affermato che gli Stati Uniti appoggiano il piano saudita in otto punti. «*Gli Stati Uniti appoggiano l'iniziativa di saudita, governo americano non può costringere Israele ad accettarlo*», scrive il giornale.

Il piano prospettato dal principe ereditario Fahd prevede il riconoscimento in cambio ritiro truppe israeliane territori arabi conquistati nel 1967. piano comunque vi è alcuna specifica menzione di Israele.

Percy, presidente della Commissione senatoriale per gli Affari Esteri, questa settimana anche Egitto nel quadro viaggio nel Oriente che lo ha portato anche in Israele e Giordania.

Gli arabi: «Bruciamo Marx, Freud, Darwin»

ISLAMABAD — I partecipanti un convegno studi islamici ad Islamabad hanno denunciato le teorie Darwin, di Freud di Karl Marx definendole «contrarie al credo islamico». Le critiche sono state formulate nel corso di un seminario internazionale alla promozione di una educazione basata sui dettami islamici che miri proteggere i giovani musulmani dalle ideologie straniere.

professor Brohi, rettore dell'Università Islamica del Pakistan, ha chiesto che il sapere moderno venga ripulito dagli «*elementi deleteri che si oppongono attualmente alla santità del nostro credo e delle nostre pratiche religiose*». Egli detto ai partecipanti al seminario che Darwin, Freud e sono pensatori non religiosi che hanno presentato un'immagine dell'universo quale Dio stato escluso.

Brohi ha aggiunto che «*la visione Einstein comportamento delle particelle in movimento... considerata da punto islamico è falsa*». Da parte sua il prof. Al-Faruqui docente di storia dell'islamismo alla Temple University (Pennsylvania) ha dichiarato: «*Se Darwin venisse qui dicesse che io figlio una scimmia, non c'è dubbio che perderei il controllo*».

Ed ha aggiunto: «*Egli può rintracciare i suoi antenati dove meglio crede, i miei sono Adamo Omar Bin Khattab*».

La scimmia e l'uomo sono proprio parenti

YORK — *Alcuni ricercatori della «Duke University» (Nord Carolina) hanno scoperto una prova biochimica dell'esistenza di un antenato comune all'uomo e alle grandi scimmie africane.*

Il gruppo di scienziati diretti dal dottor Barton Haynes, ha compiuto ricerca sul sistema immunitario dei primati (scimmie e esseri umani) e in particolare sulla funzione dei globuli bianchi. Gli scienziati hanno potuto constatare che i globuli bianchi umani, sottoposti ad undici test, reagiscono in identico a quello dei globuli bianchi dei gorilla e degli scimpanzè. Gli oranghi tuttavia reagiscono gli esseri umani in dieci casi su undici, i gibboni in nove casi, scimmie europee in cinque casi undici, mentre quelle americane soltanto in due casi.

Peraltro, i ricercatori hanno reso noto che, secondo studi fatti sui fossili e altre ricerche biochimiche, l'uomo, i gorilla gli scimpanzè si sarebbero distinti dalla matrice circa cinque milioni di anni fa.

Falso nipote di Monet era un aguzzino delle SS

NANTES — *Un francese che faceva passare per il nipote del pittore impressionista Claude Monet era in realtà un ex agente delle SS condannato a morte in contumacia in Francia nel 1945. Lo reso noto ieri la polizia francese.*

Scomparso da Nantes (Francia occidentale) dicembre del 1980 l'uomo attualmente ricercato polizia francese e dall'Interpol. Falso vero e proprio truffatore, si chiamava realtà Joseph Munier, alias Jean Monet.

Il sedicente nipote del grande pittore stato condannato una prima volta nel 1939 per diserzione dall'esercito francese e una seconda volta a morte, dopo la guerra, per aver partecipato alla truppa d'assalto nazista, la «Waffen SS». Dal 1945, Joseph Munier ha conosciuto numerose prigioni francesi e straniere.

Bel vegliardo di anni, considerato come un cittadino onorario di Nantes, invitato ai «vernissages», il falso nipote del pittore impressionista era diventato una gloria della città, molto stimato e onorato dai francesi.

GLEMP: «EROICO E' VIVERE» IL PRIMATE POLACCO DENUNCIA ABUSI DELLA NORMALIZZAZIONE

Nell'omelia dell'Epifania, passata al vaglio della censura, il cardinale condanna anche il giuramento che viene estorto ai lavoratori pena la perdita del posto di lavoro

VARSAVIA — Monsignor Glemp, primate di Polonia nella tradizionale occasione dell'Epifania si è rivolto fedeli pronunciando un'importante omelia, prima dal giorno del golpe del generale Jaruzelski.

Il testo del discorso che monsignor Glemp ha letto mercoledì nella cattedrale di Varsavia è giunto ai corrispondenti della stampa estera dopo l'esame e gli «opportuni» tagli della censura militare, ma anche così, alcuni tra i punti fondamentali espressi dal primate di Polonia risultano chiaramente enunciati.

Glemp si sofferma sul passato recentissimo, parla della situazione attuale, gli occhi che guardano al futuro. Esamina «normalizzazione» annunciata da Jaruzelski e denuncia condizioni in cui sono gli arrestati; condanna il giuramento che le autorità estorcono ai lavoratori pena perdita posto; invita il popolo rispondere con la violenza violenza; ricorda infine l'insegnamento cardinale Wyszynski, secondo cui «*talvolta è più eroico vivere per la patria che morire per essa*».

«*Il giorno dell'introduzione dello stato guerra* — ha detto monsignor Glemp — *ho rivolto appelli alla saggezza per impedire lo spargimento di sangue fraterno. Non si è riusciti evitarlo completamente. Noi siamo pieni di dolore per il fatto che alcuni minatori stati uccisi che altre morti siano sopravvenute, indirettamente legate allo stato di guerra. Grazie Dio, scontri più gravi non sono avvenuti... Numerose persone si pongono domanda: perché noi sentiamo sempre parlare di ritorno stabilità, pace, della calma, di assenza scioperi nonostante tutto ciò, invece una attenuazione delle restrizioni sociali sembra queste vengano rafforzate? Questa constatazione provoca crescente impazienza ciò è comprensibile, perché noi tutti attendiamo la pace la normalizzazione. che fare nella situazione in cui i fatti non soddisfano le nostre speranze?*».

Monsignor Glemp racconta quindi della visita che le autorità militari gli hanno permesso al carcere Olszynka Grochowska, dove trattenute donne internate, e appella alla «*cultura e al senso umanitario*» danti dei campi perché trattino intellettuali e sindacalisti almeno come gli detenuti comuni già condannati.

Poi passa al problema di come deve comportarsi il cittadino, «*e soprattutto un cattolico, fronte a insistenze e rappresaglie esercitate perché firmi dichiarazione o impegno, con cui contenuto egli è d'accordo. Le esigenze firmare le dichiarazioni il cui contenuto diverso, soprattutto dichiarazioni sulla decisione di uscire da "Solidarnosc" interessano un numero sempre maggiore lavoratori e in di rifiuto provocano il licenziamento.*

«*Prima di tutto* — ha detto Glemp — *ricorderei un chiaro principio riconosciuto anche dal nostro codice civile e cioè che una dichiarazione di volontà fatta sotto pressioni non L'interpretazione codice è poco confortata dal momento che la persuasione applicata può non rientrare nel quadro delle pressioni. Ciò che resta l'onore personale, conservazione della propria personalità e della propria dignità. possono sacrificare questi valori? Ci valori più grandi dignità personale? Per rispondere a questa domanda mi servirò di una citazione. Il defunto primate disse: "Così spesso sentiamo dire la frase che è bello e onorevole morire per la patria, ma spesso è più difficile vivere per la patria. Nel gesto eroico possiamo dare la vita sul campo battaglia, ma ciò dura poco tempo. Talvolta più eroico vivere, durare, resistere per anni e anni, lavorare"*».

Il «Rude Pravo» (Cecoslovacchia) attacca il pci

ROMA — «*Valutando gli avvenimenti polacchi la direzione del pci è passata, tramite l'eurocomunismo, campo dei nemici nostra coloro vogliono ad ogni costo sfruttare gli avvenimenti polacchi per attaccare l'Urss, i Paesi del socialismo reale, movimento comunista internazionale, il marxismo- leninismo in generale*».

Con queste parole quotidiano del partito comunista cecoslovacco «*Rude Pravo*» sferra durissimo attacco al pci. *l'Unità* lo pubblica questa mattina in prima pagina un titolo a quattro colonne: «*Da Praga invettive e oscure allusioni*».

Il giornale cecoslovacco sostiene che il documento dalla direzione del pci sulle vicende della Polonia è stato lodato «*da numerosi politici borghesi e da un coacervo fornito dai leaders della socialdemocrazia e di movimenti riformisti e opportunisti che popolano la scena politica occidentale, presi anche i giornali estremo stampo reazionario*».

l'Unità commenta il testo del «*Rude Pravo*» con un breve corsivo: «*Non è possibile replicare queste affermazioni poiché si limitano a una sequela pure invettive senza argomentazioni. Tanto più deprecabile questo metodo da parte chi non ha dato la benché minima informazione sulle posizioni assunte dal pci a proposito della Polonia*».

Jaruzelski chiede «comprensione» a Spadolini

ROMA — «Avevamo la piena consapevolezza che il crollo della Polonia potesse avere delle conseguenze imprevedibili per la situazione internazionale. Non potevamo permettere che la Polonia, costituente un importante elemento dell'ordine e del dialogo distensivo in Europa, si trasformasse in pericolo del confronto internazionale». *Con queste parole il generale Jaruzelski si rivolge presidente del Consiglio Spadolini, in lettera di due pagine, amichevole ed a tratti accorata, nel tentativo di giustificare il colpo Stato e ottenere la* «comprensione del vostro Paese del mondo occidentale». «stato un passo doloroso ne- — *afferma il generale* — per prevenire la minaccia della guerra civile, la degradazione dello la completa crisi economica».

Dalla lettera, datata 7 gennaio, traspaiono velati accenni a pressioni subite da parte dell'Unione Sovietica. Jaruzelski promette comunque che la limitazione delle libertà civili avrà «carattere transitorio»

Jaruzelski poi, riferendosi all'ipotesi di sanzioni economiche, le respinge come «strumento pressione politica» *aggiunge:* «Contiamo sulla comprensione da parte degli altri Stati, in ciò anche sulla amici Italia». *Nell'ultima parte della lettera, il generale rinnova a Spadolini l'invito visitare Varsavia.*

Salone
LA STAMPA
Libreria Concessionaria dell'Istituto Poligrafico Zecca dello
Via Roma, 80 - Telefono 517.958

Vendita di riproduzioni a colori di opere d'arte in fototipia policroma

Vendita di pubblicazioni d'arte - letteratura legislative

ACCETTAZIONE inserzioni sulla Gazzetta Ufficiale

CONCESSIONARIA ABBONAMENTI E VENDITA Gazzetta Ufficiale della Repubblica Italiana

GAZZETTA UFFICIALE
DELLA REPUBBLICA ITALIANA

DA TRE ANNI IN CAMBOGIA C'E' GUERRA TRA I KHMER ALL'OMBRA DI CINA E URSS

Il 7 gennaio 1979 l'esercito vietnamita rovesciò il regime filocinese di Phnom Penh - La guerriglia continua ancora

PHNOM PENH (CAMBOGIA) 1979: CONTRO I ROSSI HANNO PRESO LE ARMI ANCHE

BANGKOK — Tre anni fa, il 7 gennaio del 1979, i mezzi blindati vietnamiti entravano a Pnom Penh e rovesciavano il regime comunista dei Kmer rossi, permettendo così l'installazione di un governo filo-vietnamita nella capitale. La Cambogia, quindi, passava dal campo di influenza cinese a quello sovietico.

Tre anni dopo, la questione cambogiana non può dirsi risolta; domina l'attualità politica, diplomatica e militare dell'Asia Sud-Orientale, e permane al centro della rivalità tra Mosca e Pechino. E' lontano il tempo in cui i due Paesi comunisti lottavano affiancati a favore di Hanoi contro gli Stati Uniti nel Vietnam.

Intanto, il regime dei Kmer rossi mantiene il seggio alle Nazioni Unite, grazie all'appoggio di numerosi Paesi occidentali non comunisti, e questo a dispetto dei terribili massacri che hanno caratterizzato il suo potere, dal 1975 al 1979.

I movimenti Kmer di resistenza antivietnamita sono però omogenei tra loro, e questo indebolisce la loro azione. Dal canto suo la dirigenza di Pnom Penh non vive momenti tranquilli: è stata probabilmente una vera «purga», la recente e improvvisa emarginazione di Pen Sovann, onnipotente capo del partito comunista.

Il risultato più incoraggiante di questi ultimi tre anni, secondo gli osservatori, è dubbio il ritorno ad una situazione alimentare e sanitaria soddisfacente nella maggior parte delle province cambogiane, che hanno conosciuto situazioni drammatiche negli anni precedenti.

Rimane però aperto il problema politico della presenza dei vietnamiti da una parte, e dell'emergere della leadership Kmer all'interno del movimento partigiano cambogiano, dall'altra. E' infatti per chiunque estremamente imbarazzante, doversi appoggiare ai rappresentanti del sanguinario passato regime, per esprimere rispetto alla presenza vietnamita in Cambogia.

I Paesi non comunisti dell'Ansea (Associazione delle nazioni del Sud-Est asiatico), Indonesia, Malesia, Filippine, Singapore e Thailandia, hanno ottenuto una serie di risoluzioni alle Nazioni Unite che chiedono il ritiro delle forze vietnamite dal Paese. Pur desiderando un ritorno al potere dei Kmer rossi, ritengono comunque inaccettabile per la comunità internazionale che sia un Paese straniero ad aver determinato l'attuale assetto di potere a Pnom Penh, il cui vertice è nelle mani di Heng Samarin.

L'Ansea chiede dunque che i Kmer rossi mantengano il loro posto all'Onu ma in attesa di un ritiro delle forze del Vietnam, che consentirà di indire libere elezioni.

Viceversa, i Paesi indocinesi affermano che *«non esiste il problema cambogiano»*, e che la presenza di circa 200 mila soldati vietnamiti in Cambogia è cosa che riguarda solo Hanoi e Phnom Penh, legati dal trattato di amicizia.

Laos, Vietnam e Cambogia hanno chiesto l'anno scorso una conferenza regionale tra Paesi dell'Indocina e dell'Ansea, o almeno una «consultazione regionale» al fine di dar vita, nel Sud-Est asiatico, ad una zona *«di pace, stabilità, amicizia e cooperazione»*. L'Ansea ha rifiutato la proposta, poiché questa escludeva la discussione del problema cambogiano.

L'obiettivo attuale dei Paesi dell'Ansea è di favorire la creazione di una coalizione tra i tre movimenti Kmer antivietnamiti: i Kmer rossi, il «fronte nazionale di Liberazione del popolo Kmer» dell'ex primo ministro Son Sann, e i partigiani del principe Sihanuk, ex capo di Stato cambogiano.

Un tale sodalizio avrebbe il duplice merito di attenuare il ruolo egemone dei Kmer rossi e sottrarrebbe l'Ansea all'imbarazzo di sostenere in qualche modo il passato regime.

Ma l'accordo si configura difficile: sia Son Sann che Sihanuk, infatti, sono poco disposti a unirsi, senza precise garanzie, ad un gruppo così detestato come quello dei Kmer rossi. Questi poi, non intendono rinunciare alla propria posizione di forza, essendo [illegible] mila i loro partigiani, e *«i soli ad aver affrontato l'esercito vietnamita»* in questi tre anni.

L'impasse politica lascia spazio ai combattimenti, e le parti si stanno preparando [illegible] scontri della prossima stagione asciutta.

L'esercito vietnamita è pronto, dispiegato soprattutto lungo la frontiera thailandese. Secondo le ultime informazioni di fonte militare e diplomatica, reggimenti e mezzi blindati sono stati trasportati nella punta meridionale del Laos dove si muovono verso le postazioni dei Kmer rossi nella zona Nord-occidentale della Cambogia. Altre truppe vietnamite sono disposte vicino alla frontiera thailandese, all'estremo Ovest della Cambogia.

I Kmer rossi, ben [illegible] ed equipaggiati dalla Cina, hanno ritrovato una capacità di combattimento superiore a quella delle due ultime stagioni asciutte. Comunque, secondo gli osservatori, non [illegible] la capacità di eguagliare i corpi di spedizione del Vietnam.

Maghi e streghe tornano a Pechino

Il «Quotidiano del Popolo» denuncia l'esistenza di «società segrete e reazionarie» Imperversa anche il gioco d'azzardo: scoperte 22 bische in una sola provincia

PECHINO — Per la prima volta dagli Anni Cinquanta, la Cina ha [illegible] l'esistenza nel Paese di società segrete (Hui dao men), che rappresentano il filo rosso che corre attraverso tutta la storia della Cina dai tempi antichi sino alla fine dell'impero (1911).

Il «Quotidiano del popolo», in una pagina dedicata alle attività superstiziose e al gioco d'azzardo, scrive: «A proposito delle società segrete reazionarie, altre volte soppresse con decisione del governo e che hanno ripreso vita e nuovo messo [illegible] loro attività, è neccessario agire [illegible] ramente, applicando la legge».

Constatato che i comitati di partito a diversi livelli e gli organi di governo stentano a «porre rimedio al loro stato di debolezza e di lassismo ed a rafforzare la direzione», il quotidiano scrive: «Dopo i dieci anni di disordine (la rivoluzione culturale, ndr) la melma di cui ci si [illegible] sbarazzati dopo la fondazione della nuova Cina ha fatto la [illegible] ricomparsa. In un Paese come il nostro, in cui la forza produttiva ed il livello tecnico e scientifico sono relativamente bassi, non siamo riusciti a mutare in modo radicale lo stato di povertà e di ignoranza. Le attività superstiziose e il gioco d'azzardo depravano gravemente i costumi sociali e intossicano l'animo delle persone, soprattutto dei giovani».

Dopo queste gravi ammissioni, il «Quotidiano del popolo» parla di attività organizzate da maghi e streghe, deplorando il fatto che taluni membri del partito o della lega dei giovani comunisti prendano parte ad attività superstiziose o a giochi d'azzardo.

E' questa la seconda volta in due giorni che la stampa cinese torna sul tema delle «superstizioni»: il «Giornale della gioventù», organo della lega dei giovani comunisti, aveva già deplorato il fatto che «fate» e indovini prosperino nel Paese. Sul tema torna con maggiore puntualità il massimo quotidiano politico che allarga il discorso al gioco d'azzardo. Per porre rimedio alla situazione si insiste sulla necessità di sviluppare la «civiltà spirituale socialista» ed «elevare il livello culturale delle masse», oltre, s'intende, ad applicare con rigore la legge. L'articolo rappresenta il riassunto ed un commento di quanto si può leggere in lettere e corrispondenze pubblicate nella stessa pagina.

Secondo la notizia proveniente dalla provincia centromeridionale dello Zhenjiang, in una «brigata di produzione» c'erano ventidue bische da gioco frequentate da oltre cinquecento persone di ambo i sessi, pari alla metà della forza-lavoro in loco. Centocinquanta di loro avevano perduto o vinto oltre mille yuan in un Paese in cui il reddito medio annuo di un contadino si aggira su qualche decina di yuan. Non solo, ma l'articolista aggiunge che per debiti di gioco «tre famiglie erano state costrette a vendere la casa». Una lettera dalla provincia nordorientale del Jilin rivela che «attualmente il gioco ha gravemente danneggiato la sicurezza della società ed ha provocato grande insoddisfazione tra le masse». Si rileva che «taluni quadri dirigenti a livello di base non solo non hanno cercato di metter fine a queste attività, ma sono entrati in combutta con i biscazzieri».

Un corrispondente menziona l'ex segretario del partito di una «brigata di produzione» nel Henan (Cina nordorientale) che per giocare d'azzardo aveva sottratto fondi alla comune e organizzato una vera e propria bische a casa sua, coinvolgendovi trentatré persone.

Infine, sempre riferita allo Henan, il «Quotidiano del popolo» pubblica una lettera proveniente da una provincia dell'estremo Nord, il Liaoning.

Il lettore scrive: «Compagno direttore, di recente sono andato per affari nel distretto di Tangyin, provincia di Henan, ed ho visto con i miei occhi che la gente viene là per svolgere pratiche superstiziose, offrendo sacrifici nel tempio del re di Yueh (Yueh era uno degli antichi piccoli stati cinesi all'epoca degli "annali primavera-autunno", un periodo che va dal 770 al [illegible] a.C., ndr.). Coloro che arrivavano ed offrivano sacrifici erano vecchi, donne e giovani. Taluni portavano via le ceneri lasciate dopo aver bruciato incenso, carta-denaro (si tratta di falsa carta moneta che si offre per placare le anime dei morti, [illegible] antico rito taoista, ndr), immagini di uomini in carta e cavalli in carta, offerte al re di Yueh».

Il fatto che il «Quotidiano del popolo» intervenga con autorevolezza a proposito di questo fenomeno è considerato dagli osservatori [illegible] dimostrazione del fatto che esso è molto [illegible] e che le autorità sono molto preoccupate. In particolare l'insorgere di società segrete, con tutto quel che comporta, può rappresentare per il governo un pericolo ben più grave di quello che negli anni scorsi fu la dissidenza giovanile.

LA «GUERRA DIMENTICATA» INSANGUINA DI NUOVO LA FRONTIERA IRAN-IRAQ

In meno di una settimana i morti sono già alcune migliaia - L'attacco sferrato dall'esercito iraniano che ha occupato alcuni lembi di territorio iracheno - La controffensiva di Bagdad - Khomeini, pressato dall'opposizione interna, cerca di rilanciare il conflitto?

La «guerra dimenticata» ha ripreso ad insanguinare i confini tra Iraq e Iran. Dopo mesi [illegible] stallo, di attesa snervante nelle trincee, i [illegible] eserciti hanno ricominciato [illegible] battaglia in [illegible] aperto. I bollettini degli stati maggiori forniscono cifre contrastanti, ma che non lasciano dubbi sul [illegible] atto. In [illegible] di una settimana, i morti negli scontri [illegible] già alcune migliaia.

L'attacco [illegible] è [illegible] parte iraniana, [illegible] tutto il fronte. L'Iraq ha risposto con una controffensiva nella [illegible] di Gilan-Gharbe Sumab. Le squadriglie [illegible] che da tempo effettuavano ormai solo voli di ricognizione, hanno ripreso i bombardamenti [illegible] i *raid* contro le truppe.

I dispacci [illegible] agenzia parlano di forti perdite nell'esercito [illegible] di Teheran. Gli iraniani hanno attaccato in campo scoperto, hanno lasciato [illegible] terreno [illegible] molto alto di uomini, [illegible] sono riusciti ad impadronirsi di alcuni lembi di territorio occupati dagli iracheni nei primi giorni del conflitto.

La recrudescenza dei [illegible] battimenti ha sorpreso quasi tutti [illegible] osservatori. Era infatti appena incominciata una nuova mediazione [illegible] parte siriana ed esponenti di Teheran si erano già recati a Damasco per i primi colloqui [illegible] sondaggio. Nelle settimane scorse gli uomini di Khomeini [illegible] rilasciato dichiarazioni «possibiliste», che lasciavano finalmente intravedere [illegible] soluzione [illegible] breve termine del conflitto.

Ora, invece, il primo ministro iraniano Mir Hossein Moussavi-Khamenei rilascia interviste nelle quali sostiene che il [illegible] esercito si prepara [illegible] una avanzata generale, [illegible] l'obiettivo [illegible] solo [illegible] riprendersi i territori occupati, [illegible] addirittura [illegible] installarsi oltre la frontiera irachena.

Quanto vi [illegible] in queste «intenzioni» è difficile dirlo. I rapporti di forze [illegible] i due schieramenti militari non hanno subito [illegible] sibili negli ultimi mesi ed è quindi improbabile che uno dei due contendenti possa sperare di sbaragliare l'altro.

Teheran aveva lanciato una campagna di tipo terroristico soprattutto [illegible] Libano, piazzando [illegible] negli [illegible] che ospitavano [illegible] delegazioni irachene e danneggiando in vari punti gli impianti petroliferi che dal territorio irachen[illegible] trasportano [illegible] greggio fin sulle coste [illegible] Mediterraneo. Più che altro, [illegible] è trattato [illegible] offensiva «propagandistica» che poco [illegible] nulla ha inciso nella sostanza della guerra.

Come mai, adesso, Khomeini ha rimesso in moto i suoi *panzer* e ha [illegible] fiato [illegible] minacce diplomatiche? Le ragioni sembrano [illegible] dettate, più che altro, [illegible] problemi [illegible] politica interna. Mentre Baghdad [illegible] retto [illegible] bene al prolungarsi [illegible] conflitto (le [illegible] esportazioni di petrolio [illegible] hanno subito riduzioni troppo drastiche e [illegible] sua economia, relativamente solida, non [illegible] registrato contraccolpi insanabili) Teheran è invece immersa in una crisi che sembra sul punto [illegible] soffocare il regime instauratosi dopo la cacciata dello Scià. La produzione industriale è sotto i livelli minimi, la quantità di greggio estratta non [illegible] neppure più sufficiente al consumo interno, il settore agricolo [illegible] ridotto così a malpartito che si stanno predisponendo piani per il razionamento dei generi di più largo consumo.

La solidità politica del regime, inoltre, sta traballando sotto i colpi inferti [illegible] sinistra islamica [illegible] suo esercito clandestino. Le grandi speranze [illegible] nate [illegible] la rivoluzione [illegible] state soffocate dalla repressione instaurata dal clero più fanatico [illegible] integralista, dalla penuria alimentare, dal disgregarsi delle istituzioni.

Sono problemi, questi, insolubili almeno a breve termine. Il regime non ha più né gli strumenti, né gli uomini, [illegible] il seguito popolare [illegible] agire con [illegible] minimo [illegible] respiro. Ed eccolo [illegible] rifugiarsi nell'alibi della guerra, secondo la vecchia tecnica in base alla quale bisogna trovare [illegible] nemico esterno [illegible] sopire [illegible] fratture [illegible] le ferite interne.

Rinfocolare lo spauracchio iracheno e l'odio per gli «inva[illegible] può dunque servire [illegible] sviare il malcontento. [illegible] una strada che non si può percorrere a lungo. Tra l'altro, quasi due anni di guerra hanno seminato lutti nella maggior parte delle famiglie iraniane (i due eserciti hanno registrato quasi [illegible] mila morti). Probabilmente, sarebbe accolta con maggiore sollievo una conclusione immediata del conflitto, piuttosto che una vittoria che costringa [illegible] prolungare ancora chissà per quanto gli scontri.

E' anche possibile, però, che gli uomini di Khomeini spingano il piede sull'acceleratore della guerra per potere poi trattare la pace da posizioni di forza. Anche questa [illegible] una vecchia strategia, ma per condurla [illegible] termine bisognava avere gambe ben salde [illegible] Teheran, oggi, si [illegible] invece a stento.

Silvano Costanzo

22 mesi di scontri

8 aprile [illegible] — *Baghdad espelle i cittadini iraniani. Teheran richiama i diplomatici. Truppe vengono ammassate ai confini. Cominciano i primi scontri con aerei ed elicotteri.*

1 giugno [illegible] — *Riprendono i combattimenti. Dureranno tutta l'estate, anche [illegible] ufficialmente non vi è alcuna dichiarazione di guerra.*

17 settembre [illegible] — *L'Iraq abroga l'accordo sulle frontiere. Il conflitto ormai è aperto.*

22 settembre 1980 — *Violenta battaglia sul* [illegible] *el-Arab, navi affondate, bombardamenti. Gli* [illegible] *iracheni attaccano l'aeroporto di Teheran.*

[illegible] **settembre 1980** — *Bruciano le raffinerie di Abadan, bombe* [illegible] *Baghdad, l'esercito iracheno avanza, tre navi italiane sono bloccate nella zona* [illegible] *conflitto.*

[illegible] — *Baghdad dichiara* [illegible] *aver vinto e che il conflitto si concluderà entro pochi giorni. Tentativo di mediazione pachistano. Teheran bombardata.*

[illegible] **ottobre** [illegible] — *L'Iraq offre una tregua; ma l'Iran la respinge.*

3 novembre [illegible] — *Gli iracheni catturano il ministro iraniano del petrolio.*

3 ottobre 1981 — *Aerei misteriosi bombardano le centrali nucleari irachene. Si scoprirà poi che l'azione era stata compiuta non dagli iraniani ma dagli israeliani.*

29 novembre 1981 — *Dopo mesi di stasi* [illegible] *truppe iraniane riprendono* [illegible] *offensiva in grande stile* [illegible] *rioccupano alcuni lembi di territorio che erano* [illegible] *conquistati dagli iracheni all'inizio* [illegible] *conflitto.*

5 gennaio [illegible] — *Controffensiva irachena, parziale arretramento delle truppe di Teheran. Riprendono gli scontri aerei. Gli iraniani annunciano un nuovo, massiccio attacco.*

UNA DELLE [illegible] E' [illegible] FIAMME DOPO [illegible] ATTACCO DELL'AVIAZIONE [illegible]

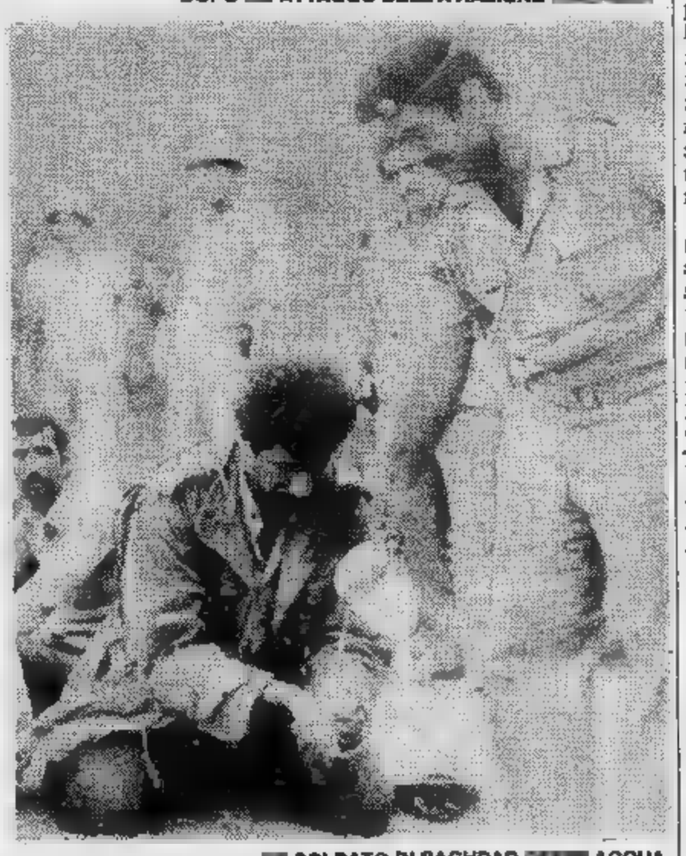

[illegible] SOLDATO DI BAGHDAD [illegible] ACQUA AD UN PRIGIONIERO [illegible]

Cina giovanissima: l'età media è [illegible] anni

PECHINO — La popolazio[illegible] della Cina è la più giovane del mondo. Lo afferma il quotidiano in lingua inglese di Pechino «China Daily» preci[illegible] che l'età media della popolazione cinese (un miliardo di anime) [illegible] di 28 anni. Più della metà della popolazione ha una età inferiore ai 20 anni [illegible] il 65 per cento è sotto i 30 anni.

La pubblicità deve essere onesta, veritiera e corretta.

1. **Se ne rendono garanti**, assieme ad altri organismi, i seguenti enti che costituiscono l'Istituto dell'Autodisciplina Pubblicitaria:
   — le aziende editrici di giornali quotidiani e periodici [illegible] alla Federazione Italiana Editori Giornali - FIEG
   — le aziende industriali [illegible] commerciali associate alla Utenti Pubblicità Associati - UPA
   — la radio e la televisione di servizio pubblico - RAI - Radio Televisione Italiana
   — le agenzie di pubblicità [illegible] marketing a servizio completo - OTIPI
   — le organizzazioni professionali di tecnica pubblicitaria - OTEP
   — i tecnici pubblicitari - TP
   — le imprese di pubblicità audiovisiva - ANIPA
   — le aziende concessionarie di pubblicità cinematografica SIPRA e OPUS - Proclamm.
2. Tutti questi organismi hanno dato vita, nell'interesse primario del consumatore oltre che della pubblicità, [illegible] **Codice di Autodisciplina** [illegible] che fissa precise norme di comportamento e limitazioni per tutte le forme di pubblicità. Il primo dei 42 articoli [illegible] Codice stabilisce, appunto, che "la pubblicità deve essere onesta, veritiera [illegible] corretta".
3. **Il Codice è applicato** [illegible] via preventiva dagli stessi operatori pubblicitari, [illegible] direttamente sia tramite [illegible] Comitato di Accertamento. Il Codice riconosce inoltre ai consumatori il diritto [illegible] richiedere al Giurì, organo giudicante in materia, [illegible] pronunciarsi [illegible] messaggi pubblicitari ritenuti ingannevoli o scorretti
4. **L'intervento del Giurì**, presieduto da un alto Magistrato e composto da autorevoli esperti di diritto, [illegible] problemi dei consumatori e di comunicazione pubblicitaria, può essere richiesto [illegible] una semplice segnalazione scritta del messaggio ritenuto ingannevole, indirizzata al Presidente del Giurì dell'Autodisciplina. A tutto [illegible] resto provvedono gli organi dell'Autodisciplina: l'indagine ed il giudizio avvengono rapidamente e, [illegible] la pubblicità segnalata risulta contraria al Codice, [illegible] viene impedita l'ulteriore diffusione.
5. Sinora [illegible] Giurì del Codice ha emesso 285 pronuncie: di [illegible] 210 [illegible] state di condanna ed hanno comportato la [illegible] di altrettante campagne pubblicitarie.

Per richiedere copia del Codice di Autodisciplina Pubblicitaria o per segnalare al Giurì la pubblicità ritenuta in contrasto con il Codice scrivere indirizzando [illegible] Via Larga, 15 - 20122 MILANO

Istituto dell'Autodisciplina Pubblicitaria

Questo avviso viene pubblicato gratuitamente quale servizio [illegible]

GUIDI UNA ROLLS ROYCE? HAI IL DOVERE DI RISPETTARE IL «GALATEO DELL'AUTISTA»

Lo sostiene la Casa automobilistica che ha predisposto un volumetto con le norme di comportamento - «Non possiamo permetterci che chiunque conduca le nostre vetture» - Nell'opuscolo ci sono anche consigli anti-terrorismo

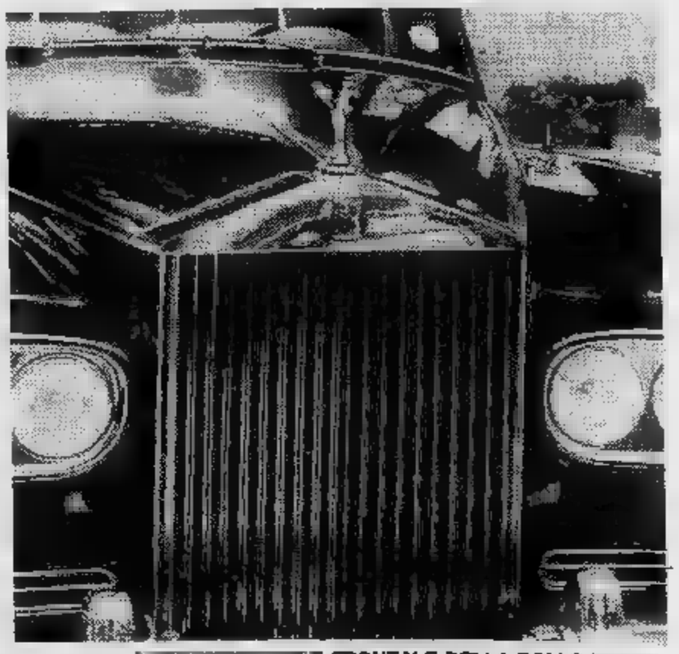

FRONTALE DELLA ROLLS

L'ULTIMO MODELLO, IL PIU' PRESTIGIOSO: [illegible] LIRE «CHIAVI» [illegible]

LONDRA — I tempi sono cambiati in peggio [illegible] anche [illegible] finora nessun terrorista ha osato far saltare in aria [illegible] Rolls Royce con il suo prezioso contenuto di «passeggeri vip». la casa costruttrice ha pensato di correre ai ripari. La [illegible] edizione del manuale di istruzioni per gli autisti. infatti. insegna come ispezionare la prestigiosa vettura per assicurarsi che non sia stato nascosto alcun ordigno esplosivo. [illegible] come comportarsi nel caso che venga scoperto.

Il volume, elegantemente rilegato in cuoio. serve anche [illegible] libro [illegible] testo per la «scuola degli autisti di Rolls Royce». esistente [illegible] Londra fin dai primi anni del secolo quando fu creata — dice il portavoce Reg Abbiss — *«per aiutare [illegible] cocchieri a superare lo shock di dover guidare un'auto invece che una carrozza [illegible] cavalli»*.

[illegible] libretto viene dato in omaggio agli studenti di questa scuola, unica al mondo nel suo genere, e anche ai nuovi acquirenti di una Rolls il cui prezzo equivale ormai ad oltre 130 milioni di lire per il modello più economico). Le pagine sono ricche [illegible] consigli di etichetta e di galateo. perché l'autista di una Rolls Royce deve [illegible] inappuntabile e non deve mai fare brutta figura. Particolare attenzione viene dedicata al caso in cui il conducente debba portare in giro personaggi [illegible] sangue reale. Guidare una Rolls [illegible] guidare un tram. *«Non possiamo lasciare a chiunque la guida [illegible] delle nostre auto»*, dice con tono aristocratico Reg Abbiss.

Ai pericoli del terrorismo il manuale dedica, oltre che esaurienti istruzioni scritte, anche una cartina che indica i punti in cui una bomba potrebbe [illegible] nascosta. *«Ricordatevi: [illegible] persona prudente vive più a lungo»*. ammonisce il libro. *«Speriamo che nessuno ne deduca che noi pensiamo che [illegible] nostre auto siano nel mirino [illegible] terroristi* — commenta Abbiss —. *Ma è risaputo che chiunque viaggi in Rolls Royce occupa [illegible] rango o una posizione di qualche importanza. Perciò [illegible] il [illegible] di essere prudenti. Viviamo in tempi in cui [illegible] opportu- [illegible] consigliare agli autisti di tenere almeno [illegible] occhio aperto»*.

[illegible] Rolls viaggiano la Regina Elisabetta, il resto della famiglia reale e nu- [illegible] alte personalità britanniche, tra cui diversi ambasciatori. Per tacere [illegible] tante alte personalità straniere [illegible] buona parte del mondo.

Un autista [illegible] Rolls che si rispetti non deve mai fumare quando è in uniforme e non deve mai guidare [illegible] un braccio appoggiato [illegible] finestrino aperto, neppure quando fa molto caldo, perché questa posizione *«non [illegible] decorosa [illegible] in caso d'emergenza non consente di mantenere il pieno controllo della vettura»*. L'uniforme può variare [illegible] condo i casi, [illegible] deve sempre comprendere [illegible] camicia bianca, [illegible] cravatta nera, guanti in pelle e scarpe nere. Il manuale chiede poi agli autisti di dare il buon esempio allacciando sempre le cinture di sicurezza.

Un buon autista deve sempre dare la precedenza alle signore e non deve mai parlare [illegible] non interrogato. [illegible] tra i passeggeri ci sono personaggi [illegible] gue reale, il conducente deve togliersi il cappello non appena il passeggero scende, ma non deve lasciare il suo posto per fare anticamera, a meno che non ci sia proprio nessun altro che lo possa fare.

Certi dettagli di galateo possono far sorridere, ma la Rolls Royce non ha proprio inteso scherzare. *«Il manuale è stato scritto seriamente* — puntualizza Abbiss —. *Noi siamo [illegible] strana azienda che cerca di conciliare lo stile [illegible] la tradizione [illegible] le esigenze di oggi»*.

Tra queste esigenze, in particolare, c'è l'aria condizionata, alla quale infatti il manuale dedica un capitolo.

Sotto la guida dell'istruttore capo Dennis Robinson, il corso [illegible] insegna soltanto [illegible] guidare la vettura, ma anche a ripararla, [illegible] curarne la manutenzione e [illegible] lavarla correttamente.

La scuola per gli autisti [illegible] frequentata oggi anche [illegible] alcuni proprietari di Rolls. Può sembrare un paradosso, perché [illegible] suppone che chi spende tanti quattrini possa anche permettersi l'autista. Ma, proprio perché l'auto è co- [illegible] costosa, c'è chi non si fida [illegible] lasciarla in mano [illegible] altri. [illegible] poi, di questi tempi, [illegible] meglio risparmiare. C'è chi insinua persino che per fare economia qualcuno abbia installato sulla [illegible] Rolls un radiotelefono a gettoni.

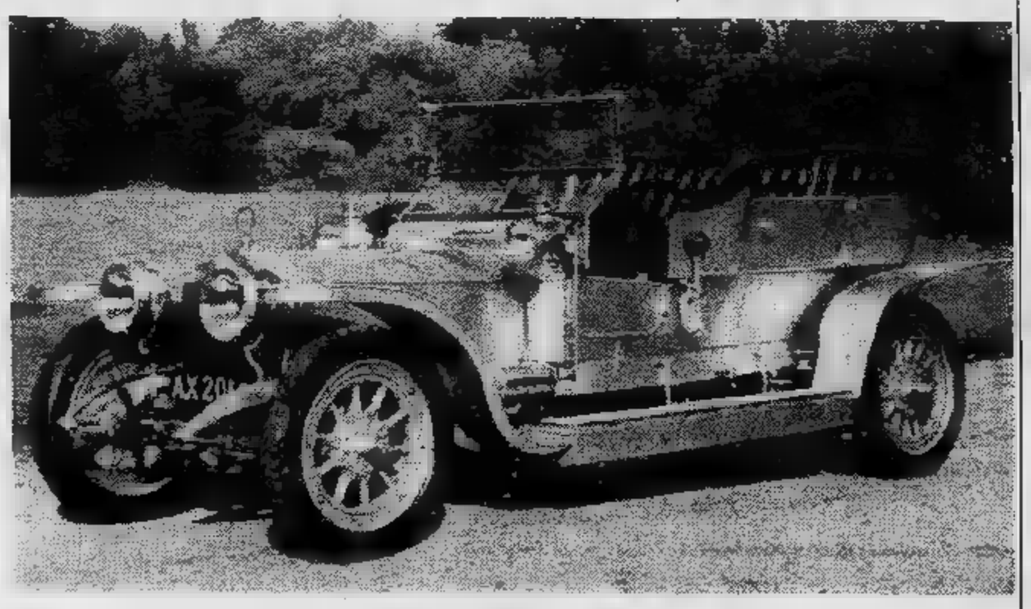

1907: HA PERCORSO 800 [illegible] CIRCOLA [illegible]

Per fare pubblicità su LA STAMPA e STAMPA SERA rivolgetevi a

PK [illegible] 20123
Via G. Negri 8/10 - Tel. (02) 85.96
MANTOVA 46100
Corso V. [illegible] 3 - Tel. (0376) 36.18.28 - 32.44.95

PK TO[illegible] 10126
Corso [illegible] d'Azeglio 60 - Tel. (011) 65.89.65 - 65.88.44
[illegible]RA 28100
Corso Mazzini 1 - Tel. (0321) 33.341 - 29.381

PK GENOVA 16121
Via E. Vernazza 23 - Tel. (010) 59.25.60 - 59.56.33
[illegible] 17100
Via Astengo 1/1 - Tel. (019) 36.219 - 38.64.95
IMPERIA [illegible]
Via Bonfante [illegible] - Tel. (0183) 27.33.71
SANREMO 18038
Via Gioberti 47 - Tel. (0184) 88.49.49 - 88.49.40

PK BOLZANO 39100
[illegible] Portici 30/A - Tel. (0471) 23.325/6
MERANO [illegible]
Corso Libertà [illegible] - Tel. (0473) 30.315
[illegible]NE 39042
Via Bastioni 2 - Tel. (0472) 23.335 - 23.445
TRENTO 38100
Piazza M. Pasi 18 - Tel. (0461) 98.64.06 - 98.60.95
ROVERETO [illegible]
Corso Rosmini 53/5 - Tel. (0464) 32.499 - 23.515

PK PADOVA 35100
Piazza De Gasperi 41 - Tel. (049) 65.89.44 - 65.[illegible].21

PK [illegible] 34121
Piazza Unità d'Italia 7 - Tel. (040) 65.065/6/7
GORIZIA 34170
Corso Italia 36 - Tel. (0481) 34.111
MONFALCONE 34074
Via Duca d'Aosta 102 - [illegible] (0481) 72.597
UDINE 33100
Piazza Marconi 9 - Tel. (0432) 20.39.24
PORDENONE [illegible]
Viale [illegible] Libertà 2 - [illegible] (0434) 25.51.13

PK BOLOGNA 40125
Via Indipendenza 24 - Tel. (051) [illegible] - 22.67.28
[illegible]
Via [illegible] Giardini 10/1 - Tel. [illegible] 21.65.45 - 21.63.83
[illegible]
Via della [illegible] - Tel. (0522) 41.648/9

PK [illegible] 50122
Via Ricasoli 32 - [illegible] (055) 26.18.74 - 28.38.72

PK ROMA 00184
Via Quattro Fontane 16 - Tel. (06) 47.55.904 - 47.55.847

PK SASSARI 07100
Portici Crispo 3 - Tel. (079) 27.54.28 - 27.56.48
CAGLIARI 09100
Via Lanusei [illegible] - Tel. (070) 65.22.08

PK
publikompass spa

STASERA DAL NOSTRO CIELO PER UNA LUNGHISSIMA ORA SCOMPARE LA PALLIDA LUNA

L'eclisse totale sarà visibile in tutta Italia dalle 19,14

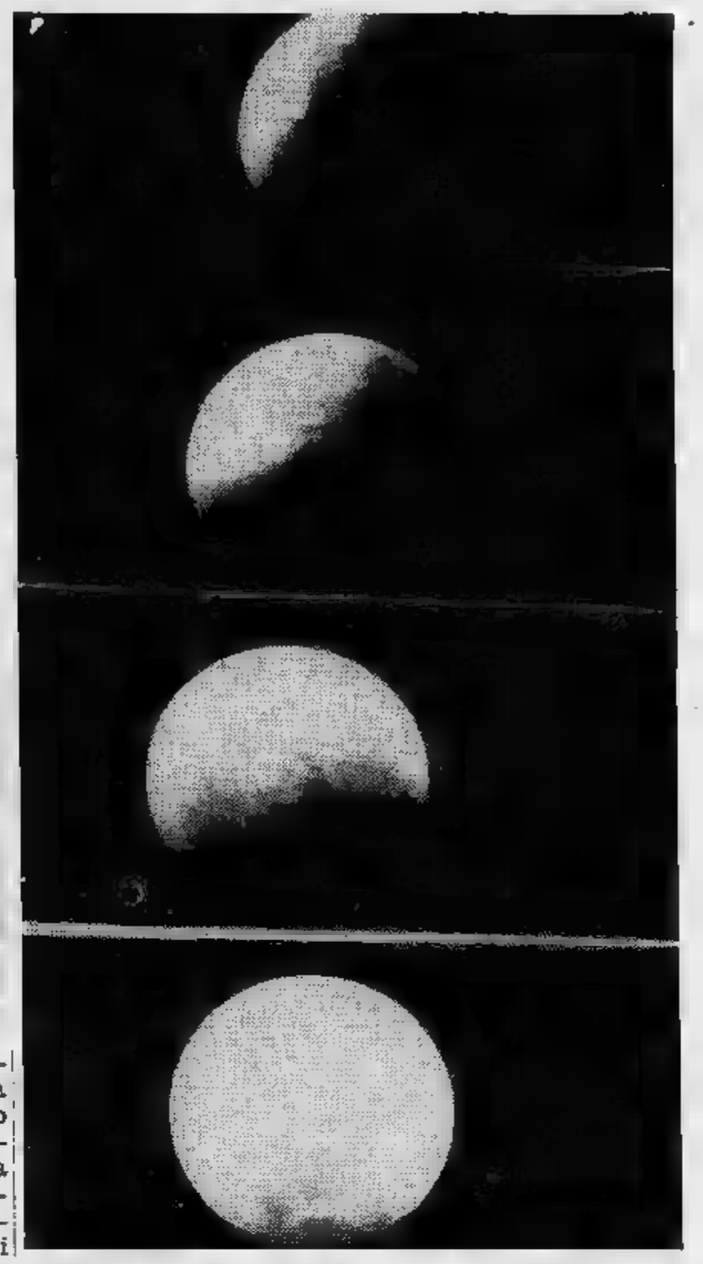

L'ombra della Terra inghiottirà questa sera la Luna: [redacted] eclisse totale del nostro satellite sarà visibile nella notte tra oggi [redacted] domani dall'Europa all'estremo oriente. In Italia il fenomeno incomincerà alle [redacted] minuti con l'entrata della Luna nella penombra. L'ingresso nell'ombra [redacted] previsto per le 19 e [redacted] minuti, mentre la totalità, cioè l'oscuramento completo [redacted] nostro satellite, durerà dalle [redacted] e 17 minuti alle [redacted] 35. L'uscita dall'ombra seguirà alle 22 e 38 minuti e infine alle [redacted] e [redacted] riavremo il latteo splendore del plenilunio con l'uscita dall'ultimo angolo di penombra.

Benché [redacted] raro e [redacted] suggestivo dell'eclisse totale di Sole, il fenomeno dell'eclisse di Luna è pur sempre interessante [redacted] merita di [redacted] seguito. Fu osservando la rotondità dell'ombra terrestre che avanza sulla Luna che i greci incominciarono [redacted] sospettare che [redacted] Terra [redacted] fosse piatta: il debito culturale che abbiamo con le eclissi [redacted] Luna [redacted] è dunque trascurabile.

Un debito [redacted] maggiore contrasse però Cristoforo Colombo, quando al suo quarto viaggio attraverso l'Atlantico capitò in Giamaica e si trovò privo di viveri e circondato da indigeni che non nascondevano le loro intenzioni ostili. Il navigatore se la cavò infatti dicendo agli indiani che avrebbe oscurato la Luna se [redacted] si fossero sottomessi e non gli avessero servito cibi in quantità. L'impresa minacciata gli riuscì molto facilmente, anche perché Colombo sapeva che un'eclisse di Luna doveva verificarsi proprio in quella sera del 29 febbraio 1504, come risultava dalle effemeridi preparate dall'astronomo Giovanni Müller, noto nei paesi neolatini come Regiomontano.

Un'eclissi totale [redacted] Luna si ha quando [redacted] Sole, la Terra [redacted] nostro satellite si trovano allineati, con la Terra in mezzo. Ciò succede ad ogni plenilunio, ma [redacted] sempre c'è l'clisse perché il piano dell'orbita lunare non coincide con quello dell'orbita della Terra. Solo quando il plenilunio cade con la Luna in prossimità del punto in cui si intersecano i piani delle due orbite si ha un'eclisse totale.

Il cono d'ombra proiettato nello spazio dalla Terra, [redacted] della deviazione [redacted] raggi di luce prodotta dalla rifrazione nella nostra atmosfera, ha il suo vertice a 268 mila chilometri dalla Terra: centomila chilometri prima [redacted] Luna. [redacted] satellite però può [redacted] oscurato da un'ombra [redacted] compatta, e il fenomeno si ripete almeno un paio di volte all'anno. Quest'ombra più diffusa alla distanza della Luna ha un diametro [redacted] 8900 chilometri, e quindi la Luna, il cui diametro è di 3476 chilometri, non solo vi si può immergere completamente, ma impiega anche parecchie decine di minuti ad attraversare tutta [redacted] zona d'ombra.

E' interessante osservare la colorazione dell'ombra terrestre che avanza sulla superficie lunare, colorazione che spesso è leggermente rossastra per un fenomeno [redacted] assorbimento atmosferico. La luce che filtra attraverso l'aria che circonda la Terra viene infatti arrestata nella [redacted] componente azzurra, mentre la componente rossa e arancione si dimostra più penetrante. Questa luce filtrata si compone poi con il colore biancastro o grigio rispettivamente delle «terre» e dei «mari» della Luna e ne risulta [redacted] colorazione molto variabile da eclisse ad eclisse, chiamata scientificamente «colorazione cuprea».

Pare che [redacted] sia anche in relazione [redacted] pulviscolo e ad altri tipi di inquinamento in sospensione nell'atmosfera. Anche eruzioni colossali, come quella recente del vulcano Sant'Elena al confine tra Stati Uniti e Canada, possono influenzare il colore dell'ombra della Terra. Ecco dunque [redacted] curioso modo per misurare l'inquinamento dell'aria.

Un'eclisse totale [redacted] Luna può essere osservata ottimamente anche [redacted] occhio, tanto più che l'ombra non [redacted] mai così scura da cancellare del tutto il satellite dal cielo. [redacted] però si usa un piccolo telescopio la cosa si fa più interessante perché si vede meglio l'avanzare dell'ombra tra i crateri [redacted] le pianure lunari e il mutare dei colori. Interessante, anche, riprendere fotografie o, meglio ancora, diapositive, applicando il corpo di una «reflex» al fuoco del telescopio.

L'ombra della Terra provoca sulla Luna fortissime cadute di temperatura: in poche ore un termometro posto sul nostro satellite scenderebbe [redacted] 120 gradi sopra lo zero a 80 sotto, per poi rapidamente risalire.

Altre informazioni sull'eclisse si potranno trovare sull'ultimo numero della rivista *«L'astronomia»*, che tra l'altro presenta anche la più ampia serie di servizi mai pubblicata nel mondo fino ad oggi [redacted] Saturno visto dalle sonde della Nasa «Voyager 1» [redacted] «Voyager 2».

Piero Biannucci

Sette eclissi nel 1982 sparirà anche il Sole

L'eclisse di questa sera [redacted] la prima delle sette del 1982 (ce ne saranno ancora due totali di Luna [redacted] quattro parziali di Sole). L'ultima eclisse di Sole, quella del 15 dicembre, sarà visibile anche dall'Italia, dalle nove alle undici del mattino. Altri appuntamenti astronomici attesi nel corso dell'anno sono il passaggio di otto comete e l'«allineamento» di tutti i pianeti del Sistema solare.

La seconda e la terza eclissi totali [redacted] Luna saranno visibili entrambe dal continente americano il 6 luglio e il 30 dicembre.

Quelle [redacted] Sole sono previste per il 25 gennaio (Antartico e Atlantico del Sud), 21 giugno (Sud Atlantico, Sud Africa, Sud dell'Oceano Indiano), 20 luglio (Nord-Est dell'Asia, Artico, Groenlandia, estremo Nord dell'America e dell'Europa) e il 15 dicembre (in Italia, Nord Africa e Centro Asia).

Le otto comete che passeranno in vicinanza della Terra [redacted] tutte relativamente «piccole» e nessuna sarà visibile ad occhio nudo. Solamente due, rispettivamente in settembre-ottobre e novembre-dicembre, rientrano nei limiti di visibilità dei buoni telescopi per astronomi dilettanti.

Il cancro potrebbe essere vinto l'anno prossimo. O fra tre, cinque, dieci anni. Dipende dai soldi delle ricerche. Dipende da te.

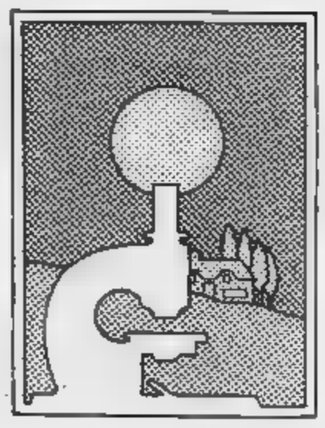

Aderisci alla
Associazione Italiana per la Ricerca sul Cancro
Comitato Piemonte-Valle d'Aosta
Via Cavour 31 - 10123 Torino - tel. (011) 88.26.66 int. 273

Il professore Pier Franco Quaglieni
ha lanciato sul nostro giornale l'iniziativa della cittadinanza onoraria di Torino a Lech Walesa
Oggi sull'argomento intervengono, con contributi personali, alcuni leaders politici, Capigruppo in Consiglio Comunale
Siamo ben lieti di ospitarli.

Sì per Walesa cittadino torinese

GIORGIO CARDETTI

Capogruppo psi

Se Lech Walesa fosse cittadino tori- a tutti gli effetti, sarebbe senz'al- impegnato ad organizzare la «marcia per il lavoro» in programma a Torino il 16 gennaio prossimo anziché essere relegato dal regime militar-comunista polacco in oscuro monastero con l'obbligo di non aprire bocca.

Ciò purtroppo non è possibile, né risolvibile la concessione al leader di Solidarnosc della cittadinanza onoraria di Torino.

Noi crediamo tuttavia che abbia ragione il professor Quaglieni a dire che «nella città della Resistenza ci deve essere anche un segno che vada al di là della condanna e che dica il nostro collegamento ideale con uomini che hanno lottato continuano a lottare per ridare al loro Paese speranza per il domani».

Voteremo pertanto a favore della cittadinanza onoraria di Torino Lech Walesa così come abbiamo votato per la cittadinanza onoraria ad Andrej Sacharov «intendendo ciò manifesta- la nostra solidarietà con tutti coloro che, nel mondo, soffrono l'intolleranza e la persecuzione».

Allora, agli inizi dell'80, non vi fu il voto dei consiglieri comunisti. Speriamo, viste le affermazioni del sindaco Novelli, che questa volta il Consiglio comunale possa esprimersi in modo unanime. Di fronte quanto sta accadendo in Polonia, dove è stato represso ogni più elementare diritto civile e politico e dove, ancora una volta, c'è stato spargimento di sangue, ogni testimonianza favore della libertà, anche simbolica e priva effetti concreti, è doverosa ad essa i socialisti, come sempre, si sottrarranno.

Giorgio Cardetti

Raccoglie firme il Centro Pannunzio

Il Centro studi «Mario Pannunzio» apre da lunedì 11 raccolta di firme sostegno della proposta di cittadinanza onoraria di Torino a Lech Walesa.

Si potrà firmare dal lunedì al giovedì dalle ore 16,30 alle 19,30 in corso Umberto

Il capo ufficio stampa del «Pannunzio», Maria Manca, ha così illustrato l'iniziativa:

«La proposta del professor Quaglieni, se vero che stata accolta più che favorevolmente, è e deve restare un'iniziativa politica precisa, un atto di solidarietà politica (e solo sterilmente morale o simbolica) con il popolo polacco. Abbiamo l'impressione che alcune adesioni siano in questo senso piuttosto tiepide. Concedere cittadinanza implica precisa scelta di campo che non può restare nell'ambiguità dei distinguo filologici».

Francesco Bizzarro della direzione del Centro ha dichiarato: «L'articolo di Cossutta su *l'Unità* un fatto allarmante che non vorremmo anche ripercussioni torinesi. Peraltro qualunquismo di chi non vede anche i Comuni facciano debbano fare scelte politiche e non solo amministrative non merita neppure risposta. A difesa della proposta di Quaglieni chiediamo che i lettori *Stampa Sera* che in questi giorni ci hanno scritto telefonato, dicano il loro sì all'iniziativa attraverso l'appello che porta come prima firma quella di Mario Soldati».

BEPPE GATTI

Capogruppo dc

Già alcuni mesi orsono il nostro gruppo avanzò la proposta di invitare Walesa Torino in tale occasione conferirgli la cittadinanza onoraria della nostra città. Pensavamo allora di esprimere in tal modo l'appoggio di tutto il mondo democratico alla persona, per quanto rilevante fosse il suo ruolo, alle lotta di tutto il popolo polacco per conquistare nuovi spazi di libertà in difficile condizione storica.

A maggior ragione credo che Torino debba testimoniare la propria solidarietà alla Polonia oggi che quella lotta si fatta più difficile impegnativa. Non vedo in questo gesto, come taluni temono, ragioni di provocazione, né mi sembra che adesioni all'esterno della Polonia indeboliscano la posizione del leader di Solidarnosc configurando sorta di sua intelligenza col nemico.

Mi sembra anzi vero il contrario. Anche le dittature più ferree, quella burocratico-militare che governa l'impero sovietico, debbono sempre più fare i conti con l'opinione pubblica internazionale la quale ha margini di iniziativa di pressione più ampi di quelli di cui dispongono i governi. La cittadi- onoraria Walesa, per piccolo gesto che sia, può dimostrare che Solidarnosc rimane un interlocutore obbligato per governo polacco anche perché all'estero le viene riconosciuta rappresentatività reale della Polonia.

In questo senso, proprio ragionando in termini di realismo politico, un aiuto alle forze in Polonia si battono per la ripresa di un processo di democratizzazione appena aperto dagli accordi di Danzica, dimostrando che non dimentichiamo, che non accettiamo la logica fatti compiuti, che non legittimiamo con il nostro silenzio e la nostra inerzia la normalizzazione di Jaruzelski.

Quello che dobbiamo invece evitare è di esaurire la nostra solidarietà in questo gesto.

La cittadinanza a Walesa deve allora unirsi ad una massiccia raccolta di aiuti umanitari da inviare al popolo polac- attraverso canali indipendenti e autonomi quali possono essere la Croce Rossa Internazionale e la Charitas.

Beppe Gatti

FERNANDO SANTONI

Capogruppo pli

Sulla proposta di conferire la cittadinanza onoraria Torino Lec Walesa desidero, volta tanto, dichiararmi «visceralmente» favorevole.

Possiamo argomentare fino alla sull'utilità o meno di questi gesti, sul significato, sugli effetti. Possiamo disquisire sulle funzioni dei Comuni e degli Enti Locali: debbano solo occuparsi di asfalti bituminosi od anche dei massimi sistemi.

Oggi non mi interessa. Oggi solo che c'è un popolo che ha cercato rompere gli schemi precostituiti della logica, della realpolitica.

«Siamo realisti, vogliamo l'impossibile» dovrebbero scrivere sulle bandie- di Solidarnosc, ma l'impossibile è la libertà, quella più elementare, più za; quella che i profeti della terza via contestano. Viva la retorica se almeno per un giorno servirà farci tornare sanguigni umani, ingenui forse, ma spontanei.

Walesa: un uomo tanti altri che nell'anonimato combattono per ciò che credono; un simbolo tutti costoro, polacchi o sudamericani, asiatici o africani. Non importa di che colore la repressione, l'illibertà.

Diamo un segno, siamo vivi, almeno questo. Da domani solo tramvie asfalti, lo prometto.

Fernando Santoni

PIER LUIGI ROMITA

Capogruppo psdi

La proposta di concedere Walesa la cittadinanza onoraria di Torino è certamente positiva giustificata, e va sicuramente sostenuta. L'azione politico-sindacale Walesa di Solidarnosc non incide infatti solamente sui problemi interni polacchi ha riflessi e può conseguenze di grande importanza per la vita democratica tutta l'Europa e del mondo intero, e quindi interessa tutti i democratici e in particolare i cittadini torinesi.

Non tratta soltanto di resistenza e di lotta condotte grande coraggio morale e fisico contro la dittatura e la violenza, in tanti altri casi sia pure ammirevoli, del più serio più concreto tentativo finora compiuto per indicare una possibile via di evoluzione in senso democratico della situazione ormai cristallizzata da trent'anni nei Paesi europei sotto influenza sovietica.

Può emergere di qui la risposta quello che resta il più grave problema politico, ideologico e strategico a livello internazionale, cioè corretta applie possibilmente il superamento delle intese Yalta e il loro raccordo con gli impegni di Helsinki per un più stabile assetto della pace mondiale.

Si può concordare più o meno pienamente l'impostazione data da Walesa alla soluzione questi problemi, e in particolare con la sua ispirazione religiosa e confessionale, ma ciò nulla toglie all'importanza della sua azione politica.

Torino d'altra parte ha sicuramente particolari ragioni di affinità con le battaglie di Walesa e con il contesto sociale sindacale nel quale sono maturate sono sviluppate. L'ambiente operaio, le asprezze della vita di fabbrica, il senso diffuso della forza che l'unità d'azione dà alle rivendicazioni operaie, la stessa atmosfera e le immagini visive delle vicende di Solidarnosc in questo ultimo anno ci hanno consentito di aspirare quasi direttamente, ci riportano a climi, ambienti e immagini tipicamente presenti nella nostra città.

Un falso senso della concretezza, invece mascherata manifestazione di egoismo, porta qualcuno a domandarsi se questa iniziativa gioverà praticamente in qualche maniera a Walesa e ai suoi. Vantaggi materiali immediati probabilmente essa non darà: chi me, come tanti altri, per vicende familiari e personali ha vissuto per anni l'oppressione fascista, sa quanto sia importante e quanta forza dia in questi frangenti il non sentirsi soli, il sapere che altrove, al di confini del nostro Paese, i nostri sforzi sono seguiti riconosciuti, il ricevere la conferma che non ci si batte per questioni limitate, ma per obbiettivi che interessano tutti gli uomini liberi.

Pier Luigi

FRANCO FERRARA

Capogruppo pri

Non possiamo esprimere inte- e apprezzamento per la proposta del Centro Pannunzio di concedere la cittadinanza al leader di Solidarnosc, Walesa, pur essendo in linea principio contrari alla generalizzazione di tali riconoscimenti da parte di un Comune. Questa eccezione per il leader di Solidarnosc è suggerita dalla significativa affinità tra quanto è avvenuto in Polonia in questi ultimi mesi e la storia e la cultura della nostra città.

Torino, che con le lotte operaie, l'occupazione delle fabbriche, si è opposta al regime fascista difendendo contemporaneamente il suo tessuto industriale, si sente particolarmente vicina agli operai polacchi

Se ci sentiamo quindi vicino tutti coloro che nel mondo combattono per libertà, ancora più vicini e uniti ci sentiamo coloro che in Polonia hanno combattuto ancora combattono questa battaglia. E' proprio questa maggiore vicinanza che ci fa dire sì al riconoscimento di cittadinanza a Walesa, che soprattutto ci suggerisce la più significativa suggestiva proposta di gemellaggio con la di Danzica, città che come Torino rappresenta la cultura industriale e operaia del Paese, e che ha fatto scattare la scintilla questo moto di libertà

Franco Ferrara

L'HOCKEY «INDOOR» E' NATO PER GIOCO E' DIVENTATO SPORT

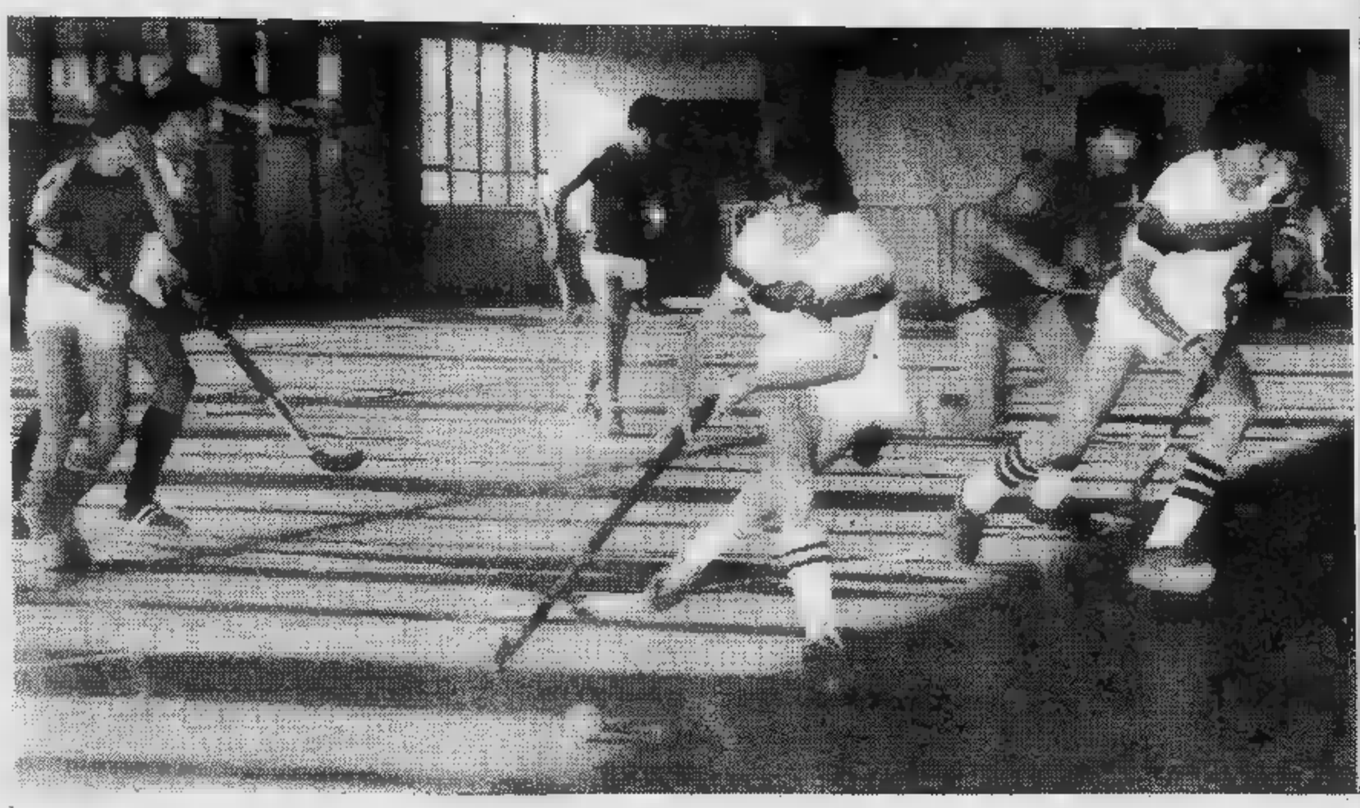

Doveva essere un palliativo, una specie [redacted] surrogato invernale all'hockey «vero». Adesso sono in [redacted] ritenere che proprio l'hockey «indoor» sia trainante per l'intero settore. I motivi ci sono, e validi.

L'hockey indoor infatti è più spettacolare di quello su prato. Le dimensioni ridotte del campo lo rendono veloce ed interessante. Gli ingredienti sono gli stessi che hanno fatto il successo della pallacanestro: improvvisi cambiamenti [redacted] fronte, contropiedi, realizzazioni in serie, emozioni [redacted] ed alta resa «televisiva».

Piova, nevichi o faccia sole, le partite hanno regolare svolgimento [redacted] gli spettatori si divertono stando al caldo. Inoltre il minor [redacted] di giocatori impegnati migliora il livello qualitativo del gioco e mette un maggior numero di squadre in grado di essere competitive.

Ad inventario sono stati i tedeschi [redacted] fine degli Anni 60. A quell'epoca [redacted] esistevano ancora campi sintetici e, nei [redacted] del Nord, gli hockeisti erano costretti a sospendere ogni attività nei mesi invernali.

«Perché [redacted] trasferirsi in palestra [redacted] tanto di porte, bastoni e palline?», si chie[redacted] allora i giocatori tedeschi. Nato per gioco, l'hockey indoor si è rivelato un bel gioco.

Ancor oggi i tedeschi sono i più forti del mondo, pur tenendo conto che, proprio per motivi climatici, questa rimane una disciplina tutta nordica. India, Pakistan, Kenya, Spagna, i Paesi caldi in genere, non hanno [redacted] sogno di rintanarsi in palestra durante i mesi invernali [redacted] per loro l'indoor non ha dunque motivo [redacted] esistere.

Questa logica vale anche per l'Italia. [redacted] primo campionato nazionale, disputato nel 1972, fu vinto dal Cus Torino, che si ripetè nel 1977, nel 1978 e nel [redacted] netto predominio delle squadre del Nord (Vigevano [redacted] Cus Padova in particolare) viene contrastato solamente dai sardi dell'Amsi[redacted]

Eguale discorso vale nel settore femminile nel quale a fare la parte del leone sono sempre [redacted] le [redacted] della Lorenzoni, tricolori in carica.

Il Piemonte, [redacted] quanto [redacted] tradizioni e numero di società, può ben essere considerato la patria dell'hockey indoor italiano. L'hockey indoor, come dice [redacted] nome, è un hockey che si gioca al coperto, in palestra. I campi misurano metri 40x20 ed hanno pavimento in legno, gress o tartan. [redacted] lati maggiori del campo vengono delimitati con sponde alte 10 centimetri che impediscono l'uscita della pallina, mentre le linee di fondo sono semplicemente segnate sul terreno.

Scendono in campo due squadre di sei giocatori. La partita, diretta [redacted] arbitri, ha la durata di 50 minuti, suddivisi [redacted] due tempi di 25. Ciascuna può usufruire di [redacted] riserve. Scopo del gioco, come nell'hockey [redacted] pra[redacted] (o nel calcio), è quello di mandare la pallina nella porta avversaria. Perché il gol sia valido è necessario che venga realizzato all'interno dell'area di tiro, cioè a meno di [redacted] metri dalla rete. Le porte [redacted] 3 metri per due.

Contrariamente [redacted] quanto avviene nell'hockey [redacted] prato, la pallina deve essere fatta correre sul campo e può essere [redacted] solo nei tiri in porta. Anche il bastone («stick») è diverso [redacted] quello utilizzato su prato: la [redacted] «pipa» è pi[redacted] sottile e piatta ed i giocatori, soprattutto gli attaccanti, usano di regola dei legni più leggeri in modo da acquistare maneggevolezza. Nell'hockey indoor, infatti, più che la potenza è importante possedere molta agilità ed [redacted] piena padronanza del dribbling.

Marco Sannazzaro

Due partite nello stesso giorno (per spendere meno)

Finora il Piemonte ha conquistato otto titoli - Molto agonismo ma poco pubblico - Le responsabilità della federazione e dei clubs

Con la giornata di domani entrano in attività tutti i campionati nazionali di hockey indoor. Il Piemonte è presente con 18 formazioni, tra maschili e femminili, più le squadre giovanili, che sono molte.

Nella serie A maschile militano tre società: Benedetto Pastore Cus Torino, Villar Perosa [redacted] Novara. Due squadre disputano la serie B (Pagine Gialle Torino [redacted] Benevenuta Bra) [redacted] tre [redacted] serie C (Moncal[redacted], Pinto Novara e Hdm Rassemblement).

Dieci formazioni [redacted] iscritte ai campionati femminili: Robe di Kappa Torino, Cus Torino, Rassemblement Torino, Rassemblement Pinerolo, Lorenzoni Bra (con due squadre, [redacted] in serie A ed una in serie B), Sito Bra, Faber Bra, Moncalvese e Villar Perosa. Otto sono i titoli finora approdati in Piemonte: ne hanno conquistati quattro [redacted] testa Benedetto Pastore [redacted] Lorenzoni, due società che anche quest'anno partono nella rosa delle favorite.

In campo maschile la Benedetto Pastore dovrà vedersela soprattutto con Amsicora Cagliari, [redacted] Bonomi Vigevano e (in caso di finale) Algida Roma e Doko Villafranca. La squadra torinese, allenata [redacted] Roberto Picco, punta sull'indiano Kulwant Singh, sui fratelli Dosio e su alcuni giovani molto promettenti. Per tradizione ha sempre ottenuto risultati più positivi nelle gare indoor che non su prato e domenica [redacted] ha esordito ottimamente battendo il Gea (7-6) [redacted] pareggiando con l'Amsicora (5-5).

Tra le donne, [redacted] campionesse in carica della Lorenzoni dovranno vedersela prima di tutto con le torinesi del Robe [redacted] Kappa. Una lotta tutta piemontese, questa, che da [redacted] paio di stagioni si ripropone sia in palestra sia sull'erba.

I campionati di serie A, maschili [redacted] femminili, [redacted] articolati in due gironi eliminatori, dai quali usciranno quattro finaliste. Per limitare al massimo le trasferte (e quindi le spese), le partite vengono effettuate in concentramenti: nella stessa giornata ogni squadra incontra due avversarie. Le finali verranno disputate [redacted] Roma (6 febbraio) per gli uomini, [redacted] Torino (14 febbraio) per le ragazze.

Nonostante la vasta attività di campionati, tornei, leve giovanili e nonostante abbia tutte le carte in regola per sfondare a livello-spettacolo, l'hockey indoor (come d'altra parte quello su prato) rimane uno sport per pochi intimi, tagliato fuori dal grosso pubblico [redacted] dall'attenzione dei mass-media. La responsabilità di questa situazione ricade in buona parte sulla Federazione e sulle società che, troppo spesso, [redacted] riescono ad abbandonare l'ottica ristretta del proprio campanile [redacted] del proprio club.

Roma fa guerra a Cagliari [redacted] Cagliari [redacted] Roma; in Piemonte Torino, Bra [redacted] Villar Perosa si abbracciano [redacted] si lasciano in un valzer perenne ed anche all'interno di [redacted] stessa città i dirigenti delle diverse squadre si guardano spesso tra loro in cagnesco. Intanto a farne le spese [redacted] proprio quello sport che tutti, ciascuno a suo modo, proclamano di voler difendere [redacted] diffondere.

m. san.

La Juventus chiede una prova d'orgoglio a Marocchino e Brady

Prandelli, che sostituisce l'infortunato Tardelli, considera la squadra allenata da Marchesi la più in forma del campionato: «Può crearci molte difficoltà»

Partite e arbitri

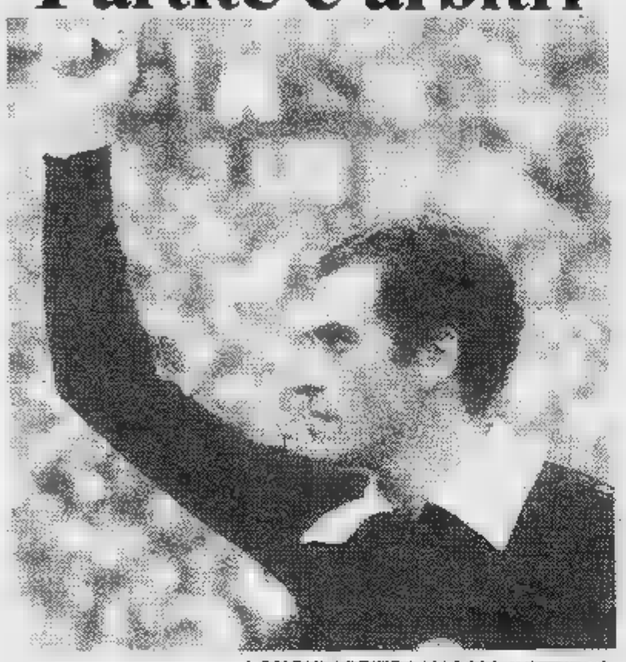

LONGHI ARBITRA NAPOLI-JUVENTUS

SERIE A

ASCOLI-ROMA	[redacted] di Cormons
CAGLIARI-AVELLINO	Milan di Treviso
CATANZARO-GENOA	Vitali di Bologna
CESENA-COMO	[redacted] di Siena
INTER-BOLOGNA	Pieri di Genova
NAPOLI-JUVENTUS	Longhi di Roma
TORINO-MILAN	Bergamo [redacted] Livorno
UDINESE-FIORENTINA	[redacted] di Macerata

Claudio Prandelli torna in squadra e non certo nel momento più facile. [redacted] vero debutto stagionale in campionato del centrocampista juventino arriva in occasione [redacted] una partita piena di rischi per la Juventus, chiamata a difendersi dagli assalti di [redacted] Napoli ormai diventato famoso per la costanza con cui «castiga» le grandi. [redacted] Prandelli non può sottolizzare. Quest'anno soffre in panchina ed [redacted] costretto [redacted] sfruttare al massimo ogni opportunità.

Si sente tranquillo [redacted] sicuro del fatto suo: *«Sostituire Tardelli* — ammette — *soprattutto il Tardelli attuale non [redacted] impresa [redacted] poco conto, ma [redacted] ovvio che non mi creo problemi particolari. Piuttosto i guai ce li procurerà [redacted] Napoli che io considero la squadra più [redacted] forma del momento».*

Prandelli è sicuro che anche [redacted] lui [redacted] Juventus non vedrà sminuito il suo potenziale offensivo: *«Lo scorso anno ho dovuto sostituire Brady anche in trasferta, eppure le vittorie sono arrivate ugualmente. Quest'anno invece non "gira" bene per me, ma penso che sia solo un momento di transizione. Tutti vorrebbero giocare in questa squadra ed anch'io non accetto a [redacted] leggero di restarne fuori. Poi però faccio un rapido esame di coscienza e mi rendo conto che pur di restare alla Juventus si possono anche fare [redacted] sacrifici».*

Lo scorso [redacted] [redacted] Napoli nella partita che laureò la Juventus campione d'Italia, Prandelli si disimpegnò con grande efficacia. Ora spera di [redacted] utile a questa Juventus mal ridotta: *«L'assenza dei titolari* — dice ancora — *ci fa vivere un momento particolarmente difficile, ma non è giusto appellarsi solo [redacted] Bettega [redacted] ai Tardelli per cercare comodi alibi. [redacted] qualcosa non funziona [redacted] dovere non è solo per colpa [redacted] chi non c'è. Abbiamo giocato male anche con Bettega, quindi il discorso va fatto in termini più generali».*

Prandelli è sicuro che [redacted] Juventus tornerà indenne dalla trasferta di Napoli e che presto cancellerà i dubbi suscitati in questa prima parte del campionato: *«Criticarci comunque* — sostiene — *[redacted] quasi [redacted] moda. In ogni caso ammesso che [redacted] giochi male, siamo pur sempre secondi in classifica ad un punto [redacted] Fiorentina».*

L'ottimismo [redacted] Prandelli trova conforto nelle parole di Trapattoni che dalla partita di Napoli si attende alcune importanti risposte sulla condizione generale della squadra e su quella [redacted] alcuni giocatori in particolare. Su tutti Marocchino [redacted] Brady, [redacted] quali chiede una prova d'orgoglio.

Fabio Vergnano

[redacted] PRONTO A [redacted]

A Vinovo 40 milioni

E' salita del 20 per cento la media delle dotazioni nelle corse al trotto

Sale la media delle dotazioni nelle [redacted] al trotto. Domani sono in palio [redacted] Vinovo [redacted] milioni di lire, contro [redacted] 33-34 delle giornate dell'81. L'aumento rispetto all'anno appena trascorso è di oltre il 20 per cento. Per contro i grandi premi hanno avuto un incremento contenuto nel 10 per cento. Così il Costa Azzurra (21 marzo) passa da 60 a [redacted] milioni, il «Città di Torino» (16 maggio) da [redacted] [redacted] milioni e 200 mila lire, il «Campo di Mirafiori» (12 giugno) da 40 a 44 milioni e il «Marangoni» (11 settembre) da 50 milioni e 600 mila lire a 55 milioni.

Questo appiattimento dei premi (al galoppo c'è stata [redacted] politica inversa: più del 20 per cento alle «classiche» e meno nelle altre corse) favorisce le piccole scuderie [redacted] penalizza i proprietari dei cavalli di grosso calibro e inoltre, sotto il profilo promozionale, non fa [redacted] passo avanti rispetto al passato.

Tre le gare più ricche [redacted] pomeriggio festivo. I «3 anni» del Premio Bolzano hanno a disposizione 9 milioni 900 mila lire.

a. deb.

[redacted] VIPITENO
L. 7.350.000 - m 2080 — ore 14,30

1.	Ankogel (S. D'Agostino)	6 S 1	20	
2.	Asking (A. Milani)	2 3 3	20.5	
3.	Abbuono (A. D'Agostino)	—	—	
4.	Arimane (C. D'Agostino)	1 2 1	21.1	
[redacted]	Arailla (L. Cesetti)	4 4 0	—	
[redacted]				
6.	Arabesco (L. Gennero)	0 2 1	19.3	

Favoriti: Abbuono, Arabesco.

Seconda [redacted] — ore 14,55
PREMIO DOBBIANO
L. [redacted] - [redacted]

1.	Gallio (R. Ciano)	S 4 R	—
2.	Asklepion (L. Gennero)	2 R O	22.3
m 2080			
3.	Cercavo (S. Varetto)	2 S 2	21.7
[redacted]	Malasco (G. Rossi)	1 0 1	18.9

Favoriti: [redacted] Cercavo.

Terza corsa — ore 15,25
PREMIO TRAFOI
L. 4.400.000 - Corsa Trio - m 1600

1.	Bolivia Ve (A. Milani)	S 1 2	22.5
2.	Brosasco (L. Gennero)	4 4 0	23.7
3.	Barbina Blu (R. Ciano)		debutta
4.	Seninteso (S. D'Agostino)	0 R 0	23.4
5.	Beelbol (G. Rossi)	—	—
6.	Bosso San [redacted] (. Sinanovic)	0 0 4	21.3
[redacted]	Bridama (S. Varetto)	0 S 3	19.5
[redacted]	Berla di Noé (G. D'Antoni)	- 0 0	26.7
[redacted]	Baldichieri (O. Tommaselli)	R S S	22.4
10.	Banliboi (A. Pasolini)	3 1 0	21.9
11.	Birbina (E. Demuru)	2 0 4	23.2

Favoriti: Bolivia Ve, Beelbol, Seninteso.

Quarta corsa — ore 15,50
PREMIO BRUNICO
L. 2.500.000 - m 1600

1.	Backgammon (L. Cesetti)	4 2 S	23.6
2.	Cercus (R. Donati)	2 0 1	21.6
3.	Ivanor (R. Ciano)	S S S	—
4.	Erminio (S. D'Agostino)	—	—
5.	Malareo (A. Milani)	0 0 2	21.8
6.	Serpe (G. Pisano)	0 1 3	22.2
7.	Kamenika (L. Manno)	R S S	—
[redacted]	Crusco (A. Pasolini)	0 0 0	21.4
9.	Dong (G. Bachis)	—	—
10.	Idaho (L. Conti)	0 0 0	21.6
11.	Cusano (L. Gennero)	1 0 0	20.7

Favoriti: Dong, Erminio.

Quinta corsa — ore 16,20
PREMIO MERANO
(Gentlemen Drivers)
L. [redacted] - Corsa Trio - m 1600

1.	Acquisto (A. Colombino)	0 4 2	[redacted]
2.	Alombo (R. Scapolo)	0 0 0	23.6
3.	Anagramma (G. Bachis)	0 0 0	23.2
4.	Ausonio (G. Giacotto)	0 0 0	22.7
5.	Actan (D. Gariglio)	1 0 2	22.1
6.	Atrubet Mo (A. Grosso)	4 1 3	22.5
7.	Allarry (V. Scampolini)	0 0 4	23.7
8.	Alkiba (G. Borini)	2 2 2	[redacted]
9.	Amiens (G. B. Montaldo)	0 3 1	[redacted]
10.	Amarzia (T. Biava)	0 S 4	22.1
11.	Anemones (L. Colombino)	1 4 0	22.2
12.	Attelen (R. Montaldo)	0 2 3	21.7

Favoriti: Amiens, Alkiba, Attelen.

Sesta corsa — ore 16,45
PREMIO BOLZANO
L. 9.900.000 - m 1600

1.	Bondessa (S. Varetto)	2 3 3	19
2.	Bubbio del Pri (O. Tommaselli)	1 1 2	19.5
[redacted]	Bachiz (L. Gennero)	S 2 2	19.7
4.	Beastly (R. Donati)	4 0 0	24.6
5.	Bisante d'Oro (G. Rossi)	1 S 1	[redacted]
[redacted]	Bachiz, Bubbio [redacted] Pri.		

Settima corsa — ore 17,15
PREMIO [redacted]
L. 2.900.000 - Corsa Trio - m 1600

1.	Stelly (G. D'Antoni)	4 4 0	22.1
2.	Calcolina (L. Conti)	S 4 4	24.1
3.	Stolberg (S. Ascadu)	S S 4	22.2
4.	Greccio (S. D'Agostino)	0 R R	22.1
5.	Antinisca (R. Donati)	0 2 3	21.1
6.	Diszeo (M. Sinanovic)	S R 0	[redacted]
7.	Obizza (A. Milani)	3 0 4	21.5
8.	Santag (A. Pasolini)	2 0 3	[redacted]

Favoriti: Obizza, Santag, Antinisca.

Ottava corsa — ore 17,45
[redacted] [redacted]NIERO
L. 3.500.000 - Corsa Trio - m 1600

1.	Hermitage (L. Gennero)	0 S S	[redacted]
2.	Cavaliere (F. P. Violante)	S 0 0	21.2
3.	Chantal (A. Pasolini)	0 2 2	22.1
4.	Gladiator (O. Tommaselli)	2 S S	22.2
5.	Fredfur (M. Sinanovic)	0 3 S	20.3
6.	Belhsan di Noé (S. V[redacted]o)	0 4 0	20.3
7.	Borzoli (L. Conti)	0 4 0	20.4
[redacted]	Antifer (G. Tamburelli)	S 0 0	20.2
9.	Ulto (G. Bosco)	3 1 2	20.6
10.	Fede Galizia (R. Ciano)	3 1 0	21.1
11.	Certosino (A. Colombino)	3 2 0	20.8
12.	Kibo (A. Milani)	0 S 0	[redacted]

Favoriti: Ulto, Fede Galizia, Hermitage.

«Tango» per la

E' il pallone scelto da Castellini per mett

NAPOLI — Gentile ha definito Musella *«giovane inesperto [redacted] ricco [redacted] qualità».* L'osservazione non è stata accolta con [redacted] sorriso a trentadue denti dal boy di Fuorigrotta: *«Indubbiamente rispetto a lui ho meno esperienza. Ma stia accorto che la mia inesperienza [redacted]trebbe giocargli [redacted] brutto scherzo».*

Caustico Musella, scaramantico Castellini: *«Sulla schedina ho messo [redacted] fisso. A scopo propiziatorio».*

Battute, ricordi per trovare qualche incentivo in più, per sperare, per crede[redacted] in una vittoria del Napoli. Gli azzurri non violentano «Madama» dal 1973. Castellini l'ha battuta otto volte, Krol due [redacted] i lancieri dell'Ajax in Coppa dei Campioni. [redacted] tifosi, accorsi numerosi per l'allenamento, iniziano a sognare nuovamente: *«Marchesi, dovete vincere! Ci accontentiamo anche di 1 a 0».*

Modesta la richiesta, vero? Il tecnico, invece, continua a ripetere: *«Guai ad entrare in campo certi di a[redacted] la meglio. Sarebbe un suicidio. Indubbiamente cercheremo di vincere, anche se dopo Firenze siamo stati accusati di essere dei presuntuosi, [redacted] ci getteremo in avanti, allo sbaraglio».*

Rudy Krol si sbilancia un po': *«Il pubblico [redacted] [redacted] accontenta tanto facilmente. In casa non si può giocare sempre in contropiede. Dovremo osare di più».*

Quale sarà il segreto per battere la Juve? Marchesi ha preferito non rispondere. Ha rinviato ad oggi le decisioni definitive sulle marcature, sulla tattica da adottare. Krol glissa. Intanto il Napoli ha effettuato una scelta. Quella del pallone: il «tango» per far ballare la Juve. Lo stesso con il [redacted] contro la Germani Mundial

Scarta tentame tentato Zoff? Il avuto da li al S. P

In citt biglietto rivendit tempo. I polizia, i [redacted] buo però ne ciato in del S. P ultime :

Il Nap guente lotti, Ci Damian Criscim

Due

[redacted] nato a poli Cl sentan Janich, milione sani e [redacted] joll per gio -Juve. so di jo rà due:

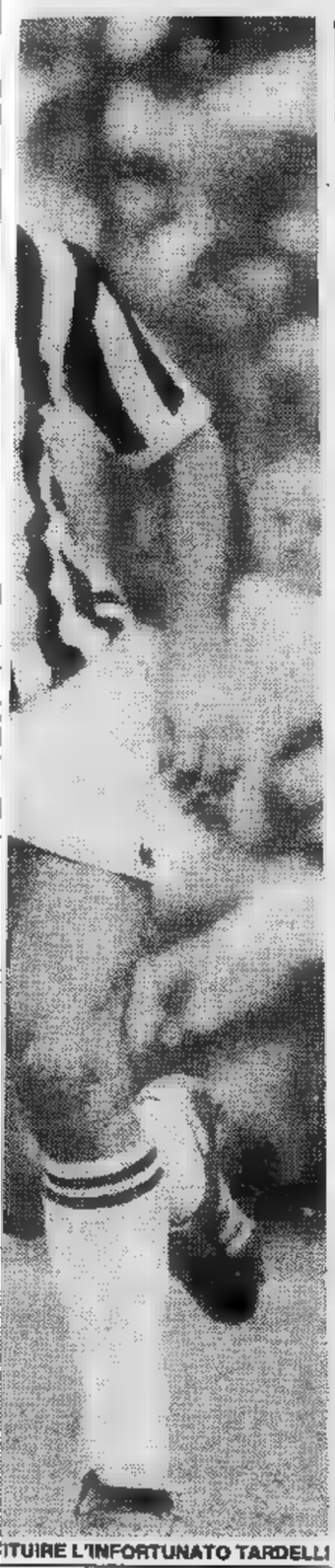

ITUIRE L'INFORTUNATO TARDELLI

Zaccarelli: domenica ha vinto il Milan domani tocca al Toro

«I rossoneri sono più forti, ma in campo saremo undici contro undici — prosegue il capitano granata —: ora dobbiamo scalare lentamente la classifica e togliere punti anche ■ Bologna, Cesena, Como ■ Catanzaro»

■ una partita diversa. Attorno ■ Torino-Milan non si addensano più, come in epoche passate, spavalderia, sicurezza, tranquillità, ambizioni. Adesso vince la paura. ■ tempi di congiuntura, maturati attraverso crisi tecniche ■ dirigenziali, suggeriscono un atteggiamento cauto. Giacomini e Radice. I due allenatori che hanno fatto esperienze sui due fronti, evitano ■ studiata premeditazione di riesumare il passato, di consultare vecchi e nostalgici appunti. Conta il presente, con le sue paure, i suoi stordimenti, le ■ tattiche, ■ aspirazioni mediate da una classifica generale che avvilisce ■ che non corrisponde ■ valore ■ due squadre.

Torino-Milan, una classi- ■ di altri tempi, scade quasi a livello di partita-salvezza. Così sentenzia il campionato. *«E' una partita diversa poiché sia noi che loro* — dice Renato Zaccarelli, con voce che denuncia rammarico ed amarezza — *siamo in fondo alla classifica. Siamo meno tranquilli noi ■ ■ meno tranquilli loro. Un passo falso metterebbe in seria difficoltà entrambi, poiché le partite da disputare diminuiscono e logicamente ■ ■ ■ i punti a disposizione».*

Zaccarelli ■ è cambiato in quattordici anni. Lo ricordiamo nelle «minori» granata, serio e modesto, discreto e prudente. Nonostante ci fosse chi gli preannunciava un futuro ricco ■ successi, il giovane ■ si schermiva rifiutando ogni anticipazione ad una ■ eventuale brillante carriera. Un giorno disse: *«Nel calcio ■ facile arrivare, difficile è confermarsi».*

E' passata tanta acqua sotto i ponti del Torino e del suo centrocampista-libero, ma non è riuscita ■ cambiare ■ il carattere di questo ragazzo mite ed accomodante, riservato e sereno. ■ serenità che lo pone al riparo da sorprese ■ ■ allontana dalle facili tentazioni ■ ■ pronostico, una trappola nella quale ■ caduti ingenuamente alcuni milanisti. E' strafottenza o sicurezza nei propri mezzi? ■ invece il Torino, che trascorre la settimana nei silenzi interminati ■ di Giacomini ■ dei suoi uomini mostra debolezze misteriose?

«Niente ■ tutto questo — continua il bravo giocatore granata —; *mi conosci bene ■ da tanti anni. Sono cauto per natura, ma ■ ■ possibilità del Torino. So quanto vale. Una vittoria vale tantissimo, sarebbe una rivalutazione formale ■ ■ stanziale, un decollo per il nostro morale. ■ a mio avviso dobbiamo scalare lentamente questa maledetta classifica, per gradi, senza troppe illusioni se vinciamo un match e ■ abbattimenti se lo perdiamo. Siamo come le formiche, che in in- ■ devono raccogliere nutrimento per ■ stagioni calde. Io credo che i punti dovremo cercarli anche nelle partite dirette contro il Catanzaro, Avellino, Bologna, Cesena ■ Como».*

«*Comunque* — prosegue Zaccarelli — *già con il Milan cercheremo di vincere. Ripeto però che a mio avviso i punti "pesanti" sono da togliere ■ Como, Bologna, Cesena e Catanzaro».*

Domenica ■ il vostro morale ■ quello del Milan ha subito ■ tonificante balzo in avanti. Si preannuncia un braccio di ferro che potrebbe portarvi, fatalmente, ad ■ pareggio.

«Un punto, in quel piano graduale di risalita, sarebbe accettabile. Però io spero di vincere. Domenica scorsa è capitato al Milan. Adesso tocca a noi».

Potrebbe ■ una partita ■ le necessità, a volte, giocano brutti scherzi...

«E' probabile. Tante cose lo lascerebbero supporre. Però dopo tante aspettative magari ■ partita si calma subito. E molto dipenderà anche dall'atteggiamento dell'arbitro».

Gigi Radice, l'uomo dagli occhi ■ ghiaccio e dal carattere di ferro, ha trovato difficoltà proprio in quell'ambiente che lo consacrò come giocatore e che lo avrebbe dovuto accogliere ■ toni trionfalistici come allenatore. Radice ha segnato un'epoca nella storia del Torino. ■ domani torna da «nemico».

«In due anni — dice Zacca- ■ con slancio — *lo abbiamo già incontrato quattro volte, perciò non è più ■ novità, ■ fa notizia. Certo che restano l'amicizia ■ tanti ricordi legati al suo nome, momenti esaltanti, particolari, belli da ricordare. Però dopo il saluto iniziale ci sarà la partita. Ed a quel punto avremo tutt'altro ■ cui pensare. ■ poi lui ■ ■ andrà in panchina».*

Il braccio di ferro dovrebbe concludersi senza vincitori, analizzando le ■ ■ i timori ■ sostengono le attese delle due squadre. ■ potrebbe uscire fuori, dai novanta minuti, un vincitore. Qual ■ il nome?

«Spero sia quello del Toro — conclude Zaccarelli —; *il Milan come squadra sembra superiore alla nostra, ■ in campo saremo undici contro undici. Ad Ascoli abbiamo mosso un po' la nostra classifica. Continueremo contro i rossoneri. E passo dopo passo arriveremo alla salvezza. Se sarà necessario ■ regoleremo ■ ■ Ascoli, senza badare troppo per il sottile, magari buttando il pallone in tribuna. A certe situazioni ■ adattarsi. Non sempre si può usare il fioretto. Arriva il momento in cui ■ deve sfoderare la sciabola! E proveremo a battere questo Milan!».*

Ambizioni e speranze an- ■ vive. Con questo stato d'animo Zaccarelli e il suo Torino si accingono ad affrontare il Milan di Radice.

Angelo Caroli

Signora

in difficoltà Dino Zoff

e domenica scorsa ha vinto na. Un pallone fabbricato in e ebbe grande notorietà al entino.

tre soluzioni, dopo averle atvagliate, il Napoli ha accontellini. Come la prenderà ierone juventino ha sempre re sui palloni usati dal Napo-

ttanto continua la caccia al scorte esigue consegnate alle sono esaurite in brevissimo stante la sorveglianza della arini si sono impossessati di mero di biglietti. Qualcuno asto sprovvisto ed ha minacati. Domattina ai botteghini ■ messi in vendita le curve.

ovrebbe schierarsi ■ ■ seazione: Castellini; Bruscoo; Guidetti, Krol, Marino; lanca), Benedetti, Musella, Pellegrini.

Vittorio Raio

ilioni per vincere

– Durante il ■ precampio- ■ Piano, ■ capitano del Na- Vinazzani ■ ■ con i rappre- ■ società, ■ Resi ■ Franco ■ dei premi partita: mezzo nto. Di ■ in ■ poi, ■ ■ avrebbero trovato l'accordo giocare. E' possibile un'intesa ■ jolly in occasione ■ Napoli- dritura un superpremio. ■ ■ di vittoria ogni ■ percepi- ni.

E' un Milan spavaldo

Rivera vede serenità nel clan rossonero; Baresi ■ convinto di non perdere con il Toro

NOVELLINO, L'UOMO PIU' ■ DEL MILAN

MILANO — *Il Milan si appresta a sostenere la prova della verità. Dopo la vittoria scacciacrisi sul Cagliari (il gol di Battistini passerà come ■ dei più importanti nella storia ■ sodalizio rossonero), ■ milanisti vanno ■ Torino per dimostrare contro i granata di aver ritrovato ■ strada della vittoria.*

Il clima nella squadra è cambiato, adesso si respira aria migliore. Radice si ■ un po' sgelato. Ha abbandonato quel tono imbronciato ■ rimprovero e di tanto in tanto incoraggia i suoi uomini soprattutto quando sbagliano.

La vittoria sul Cagliari ha contribuito a far rifiorire la fiducia ■ il morale della squadra che si appresta ■ affrontare la trasferta di Torino è alto. I ■ paiono decisi ■ dare un dispiacere al loro ■ Giacomini, un allenatore che stimano molto e che molti ancora rimpiangono.

Gianni Rivera ha voluto presenziare agli ultimi allenamenti, per rendersi conto personalmente delle condizioni della squadra e in particolare di Franco Baresi, che sta facendo ottimi progressi: fra tre settimane al massimo dovrebbe fare il suo rientro in campionato contro la Fiorenti- ■ Il vicepresidente del Milan ha detto: «La squadra ■ ■ in ■ ripresa, ■ stato un magnifico allenamento; un mese fa ■ andava certo peggio. E anche il clima mi pare più dolce».

Anche Franco Baresi ha notato che lo spirito della squadra ■ cambiato: «■ visto — *ha detto il giovane libero* — ■ volontà notevole. Questo Milan pian piano sta ritrovando i suoi titolari e non può che risalire in classifica».

Sull'incontro di domani ■ Torino, che vedrà dalla tribuna, Baresi ■ aggiunto convinto: «Penso che il Milan otterrà un risultato positivo, è bastata la vittoria sul Cagliari per sbloccare psicologicamente la squadra. Non sarà facile perché per il Torino, se non ■ l'ultima spiaggia poco ci manca. ■ ho fiducia in questo Milan. Non perdere al Comunale per noi sarà molto importante, perché cercheremo di sfruttare successivamente le due partite ■ San Siro, contro Cesena e Udinese. Mi dispiace per Giacomini ma non credo che il Torino ■ farcela contro di noi».

Radice, che ha deciso di trasferire la squadra oggi, per mantenerla più fresca domani al momento di scendere in campo, non ■ ■ se può contare su Maldera.

Nino Sormani

Per sette Lancia HPE show a Montecarlo

Presentato ieri al Sestriere il «Team torinese»

SESTRIERE — Neve e ghiaccio ai 2035 metri di altitudine del Colle, [redacted] oggi pomeriggio, [redacted] le pro- [redacted] di qualificazione, inizierà la «[redacted] ore» [redacted] Sestriere, valida per il trofeo G. Savara. Neve tanta, ghiaccio [redacted] po' [redacted] visto che, da ormai quattro giorni, continua [redacted] far caldo.

Ma [redacted] gara non perderà interesse, visti gli 80 iscritti, gente [redacted] rallyes che, con i terreni viscidi, la neve, il ghiaccio, ci [redacted] veramente fare. Quando tra questi ci [redacted] piloti come Markku Alen, Attilio Bettega, Gianfranco Cunico (tutti «ufficiali»), Federico Ormezzano (pilota ufficiale della Peugeot-Talbot Italia, per l'occasione su piccola Peugeot 104 ZS) lo spettacolo è assicurato.

Tra una settimana — e la «24 ore» non poteva essere che la [redacted] de più [redacted] presentarle — [redacted] Lancia [redacted] H.P. Executive prenderanno il [redacted] 50° Rallye [redacted] Montecarlo. Così ieri l'iniziativa — voluta [redacted] Lancia del Piemonte, di Lombardia, [redacted] Liguria [redacted] della Valle [redacted] — [redacted] illustrata [redacted] Sestriere nei suoi particolari dal vicepresidente [redacted] l'associazione [redacted] ni, Piero Mocarelli.

Le quattro vetture H.P.E., [redacted] partiranno [redacted] Roma, sono [redacted] agli equipaggi Carello-Melchas (sono entrambi torinesi: Carello [redacted] stato campione europeo rally [redacted] 1978 [redacted] Lancia Stratos), Schön-Torriani, Saccomanno-Biasuzzi e Oddero-Sandri (Giangiacomo [redacted] dero [redacted] piemontese anche lui, concessionario Lancia di Alba). Da Parigi, [redacted] prenderanno il via tre consorelle francesi, [redacted] all'avventura nel «Monte» dall'importatore Lancia [redacted] Autobianchi (tra l'altro dodici A112 Abarth Tro- [redacted] disporranno [redacted] «24 ore») in Francia, André Chardonnet.

Le H.P.E. transalpine [redacted] condotte in gara da Chomat-Viau, Levacher-Mahé e Hamer-Petit Jean. Una bella [redacted] come quella dei vecchi tempi, [redacted] quale i concessionari Lancia sperano [redacted] di portare le vetture fino [redacted] traguardo. [redacted] già [redacted] grosso successo.

Gian Dell'Erba

Per il bob a due stasera si decide

CERVINIA — *Non parte stamane [redacted] del Cervino. Ieri sera [redacted] giuria internazionale ed il comitato organizzatore sono stati costretti [redacted] rinviare [redacted] di [redacted] giornata l'apertura ufficiale [redacted] discese di allenamento [redacted] bob a 2, [redacted] sono state annullate [redacted] del bob [redacted] 4 che erano in programma per venerdì 15.*

[redacted] programma subisce un'ulteriore modifica: si correranno le [redacted] prove di gara nella giornata [redacted] giovedì 14. L'ultima decisione sullo svolgimento delle gare [redacted] stata intanto rinviata [redacted] questa sera: «Se [redacted] condizioni meteorologiche non miglioreranno — è stato detto — le gare verranno annullate [redacted] l'impossibilità di altri rinvii visto il susseguirsi degli impegni internazionali».

Ieri a Cervinia la neve [redacted] continuato [redacted] cadere [redacted] ritmo incessante e nella [redacted] nottata non ha dato segno [redacted] un minimo miglioramento. Il termometro segnava 0 gradi e solo —9 [redacted] Plateau Rosa a [redacted] metri [redacted] quota. Queste condizioni pregiudicano decisamente lo svolgimento delle gare [redacted] non è [redacted] che nella serata di oggi la giuria decida di annullare le prove. «Nei sopralluoghi di pista — [redacted] Armando Violini delegato Fis [redacted] giuria e tecnico federale italiano — abbiamo constatato l'inconsistenza [redacted] ghiaccio. Le pessime condizioni meteorologiche possono pregiudicare le stesse gare. Purtroppo quest'anno [redacted] rischia di non [redacted] quel grande ritorno del bob [redacted] Cervinia tanto atteso. Si [redacted] fatto l'impossibile con un impegno generale, [redacted] dell'amministrazione regionale per la parte finanziaria, che degli stessi [redacted] pista che hanno lavorato ininterrottamente lottando contro [redacted] tempo, la ricerca [redacted] costruire quei fatidici muretti [redacted] ghiaccio che permettono la realiz- [redacted] delle [redacted].

m. p.

La Cagiva di Varese insidia la Berloni

Torino, in questi primi giorni del nuovo anno, è tornata ad essere la capitale del basket. Alla solitaria fuga dell'Accorsi, si è avuto, nel giorno della Befana, il riaggancio [redacted] vetta [redacted] pionato maschile [redacted] parte della Berloni.

La squadra torinese è passata sul campo dei diret- [redacted] avversari della Scavolini, aggiudicandosi [redacted] «derby delle cucine» in una partita degna [redacted] un appassionante libro giallo. Cancellate paure [redacted] dubbi circa uno stato [redacted] crisi che sembrava aver avvolto [redacted] ragazzi [redacted] Gianni Asti dopo [redacted] due sconfitte consecutive sul campo petroniano, la Berloni [redacted] apparsa nuovamente squadra solida, combattiva ed in grado [redacted] reggere e vincere il confronto con la quotata formazione pesarese, che può vantare tra [redacted] file [redacted] ottimo pivot americano, un orlando di indiscutibile valore, Silvester, [redacted] niente meno che «mister Europa» Kicianovic.

Un'affermazione di grosso prestigio quindi per i torinesi; [redacted] subito [redacted] ostacolo [redacted] si presenta. Domani infatti sarà di scena [redacted] Palasport (ore 17,30) la Cagiva Varese. La partita si presenta particolarmente difficile, entrambe le formazioni hanno bisogno [redacted] due punti. La Berloni per mantenere [redacted] posizione [redacted] leader [redacted] la Cagiva, più drammaticamente, per [redacted] rischiare l'esclusione dalle prime sei piazze.

Il «pazzo cavallo» varesi- [redacted] in questa travagliata stagione [redacted] è [redacted] riuscito a trovare un giusto equilibrio. Dopo l'era Pentassuglia, l'arrivo di Percudani sembrava [redacted] portato una ventata d'ossigeno; infatti [redacted] prova dei varesini la scorsa domenica, vittoriosi proprio contro la Scavolini, sembrava degna dell'era Ignis, invece ecco subito un'altra sconfitta con [redacted] Jesus

«Loro arriveranno [redacted] Torino — *sono [redacted] parole di commento di Asti* — assetati [redacted] punti [redacted] risistemare una classifica che non rispecchia il valore della squadra varesina. [redacted] compenso noi stiamo bene, i ragazzi sono caricati grazie [redacted] risultati positivi e non possiamo lasciarci scappare l'occasione di rimanere in vetta».

L'Accorsi andrà invece a Viterbo per [redacted] incontro che ai fini della seconda fase ha poco da dire. Infatti le laziali occupano attualmente [redacted] sesta piazza, [redacted] la pos- [redacted] di approdare ai playoff per lo scudetto e proprio per questo un'eventuale sconfitta delle torinesi nulla toglierebbe [redacted] squadra di Borlengo.

Patrizia Zehellin

Il campionato ritrova i torinesi protagonisti

Robe di Kappa-King's Jeans al Palasport [redacted] ore 17,30

Coperta di elogi da parte della stampa cecoslovacca, la [redacted] Kappa si rituffa [redacted] dopo [redacted] bella impresa [redacted] Bratislava nel clima a lei favorevole del campionato. [redacted] in programma oggi l'ottava giornata [redacted] giro- [redacted] d'andata ed i torinesi affrontano al Palasport (inizio ore 17,30) [redacted] King's Jeans Padova, in pratica la vecchia squadra di Franco Bertoli, ossia la società che ha ceduto alla squadra di Leone [redacted] Prandi il «gioiello» che tutta Italia invidia.

Un impegno [redacted] troppo facile per una Robe di Kappa, che riesce ad umiliare i forti cecoslovacchi in [redacted] loro; [redacted] è proprio l'apparente semplicità dell'incontro [redacted] [redacted] i maggiori problemi al tecnico Silvano Prandi che [redacted] la deconcentrazione dei suoi dopo il trionfo [redacted] Bratislava. A pochi giorni dalla celebrazione [redacted] secondo [redacted] sconfitte in campionato, Borgna e compagni [redacted] possono certo permettersi distrazioni, quindi disco [redacted] anche per i padovani che dopo un inizio promettente si trovano [redacted] relegati a quota sei in classifica.

Straniero della formazione allenata [redacted] Imbimbo è quel Scott [redacted] Lindberg, schiacciatore americano, che lo [redacted] an- [redacted] non [redacted] brillato nel [redacted] Parma. [redacted] bordate però sono destinate a spegnersi ingloriosamente sui «muri» dei torinesi, che hanno impressionato mercoledì in coppa.

La giornata propone ad Asti un importante confronto tra squadre [redacted] lotta per la sopravvivenza, Astiriccadonna e Latte Cigno, mentre grande [redacted] e «tutto esaurito» [redacted] Modena dove saranno di fronte Panini [redacted] Edilcuoghi in un derby che potrebbe designare una volta per tutte la grande sfidante dell'imperturbabile Robe di Kappa.

f. v.

Comincia il torneo Giordano

La seconda edizione del [redacted] Antonio Giordano», torneo giovanile [redacted] calcio organizzato dall'Unione sportiva felettese, prende il via oggi [redacted] 14,30 [redacted] sputa delle gare tra Strambino [redacted] Vallorco.

Alla competizione [redacted] aderito otto squadre giovanili piemontesi suddivise in due gironi. Il girone A, oltre [redacted] Strambino e Vallorco, comprende Barcanova [redacted] Valentino [redacted] girone B [redacted] Montanaro e Feletto sono state incluse le squadre di Ivrea e Gigi Meroni.

Questo il programma [redacted] seconda giornata: alle 14,30 Strambino - [redacted] zola, [redacted] 15,30 Feletto - [redacted] Meroni. [redacted] torneo proseguirà sabato 28 gennaio alle [redacted] - [redacted] nova, alle 15,30 [redacted] - Gigi Meroni. Domenica 24 gennaio ore 14,30 Vallorco - [redacted] Marzola, [redacted] 15,30 Feletto - Ivrea. Sabato [redacted] gennaio [redacted] recuperi [redacted] spareggi. Domenica 31 [redacted] 14,30 [redacted] per il 3° [redacted] 4° posto, [redacted] 15,30 finalissima, [redacted] 17 premiazioni.

n. c.

OROSCOPO OGGI

di Raffaella Girardo

[redacted] (21 marzo - 20 aprile)
Approfittate [redacted] congiunzione astrale: [redacted] questo [redacted] avvantaggiati poiché ricaverete finalmente una [redacted] e [redacted] lelaionate [redacted] facilitierà e[redacted] le [redacted] per quanto riguarda il lavoro. Ingrandimento [redacted] attività per [redacted] in proprio. [redacted] gli [redacted]

TORO (21 aprile - 21 maggio)
Pericolo di furti e di questioni con uomini [redacted]e: riuscirete, comunque, a portare [redacted] termine quanto vi [redacted] preposti anche se nella programmazio[redacted] eccessivo calcolo [redacted] vostre possibilità. Buoni i rapporti familiari e le [redacted] affettive, specie quelle extra.

GEMELLI (22 maggio - [redacted] giugno)
La giornata [redacted] preannuncia caratterizz[redacted] un controproducente [redacted] depressivo che finirà inesorabilmente coi renderví inconcludivi. Almeno cercate di [redacted] al peggio [redacted] di assu[redacted] posizioni [redacted] e demandando ad altri [redacted] decisioni di una [redacted] importanza.

CANCRO (22 giugno - 22 luglio)
Cautela, in giornata, nell'intraprendere viaggi che potrebbero risultare contrastanti. Cautela [redacted] rapporti [redacted] lavoro: siete troppo creduloni e superficiali e questo vostro comportamento «leggero» rischia di procurarvi [redacted] guai [redacted] professione. Buoni, [redacted] contrario, gli affetti.

LEONE (23 luglio - 22 agosto)
[redacted] buone possibilità di ottenere [redacted] lavoro [redacted] in particolare, [redacted] avere soddisfazioni nei confronti [redacted] quanti vi [redacted] poca fiducia. La giornata è [redacted] favorevole agli incontri, che, [redacted] di una certa importanza, vi permetteranno di osare oltre i limiti comuni.

VERGINE (23 agosto - 22 sett.)
Possibili [redacted] depressioni circa questioni [redacted] interessi e [redacted] lavoro: affidate [redacted] a[redacted] [redacted] situazione e, contando unicamente [redacted] vostre forze, [redacted] porvi [redacted] agendo con correttezza e precisione. Contrasti [redacted] rapporti extra-coniugali. [redacted] quelli familiari.

[redacted] (23 sett. - 22 ott.)
In giornata [redacted] possibili [redacted] giamenti e depressioni dovute al lavoro. Cercate [redacted] non prendervela ma rassegnatevi a questo stato di cose: [redacted] c'è altro da fare. Presto, comunque, potrete [redacted] even[redacted] situazioni negative. Senza soddisfazioni l'amore.

SCORPIONE (23 ott. - 22 nov.)
Problemi di lavoro: [redacted] pre[redacted] e possibili pettegolezzi [redacted] potrebbero infastidirvi. Presto, infatti, [redacted] possibilità [redacted] migliora[redacted] vostra posizione e tali [redacted] cadranno da [redacted] più cauti nei rapporti [redacted]

[redacted] (23 nov. - 21 dic.)
Problemi [redacted] continuerete a dimostrarvi affettuosi, con la persona [redacted] Positivi [redacted] inte[redacted]: la [redacted] maggiore attenzione negli investimenti sta dando i suoi frutti. Anche se notate [redacted] nel lavoro vi è ugualmente un costante miglioramento.

[redacted] (22 dic. - 20 genn.)
Riuscirete a risolvere più di quanto riuscita [redacted] immaginarvi grazie [redacted] una notevole carica di dinamismo [redacted] di creatività che colorerà la vostra giornata. Impegnatevi a fondo [redacted] questioni d'affari con collaboratori e superiori onde [redacted] il massimo delle agevolazioni.

[redacted] (21 genn. - 18 febbr.)
Difficoltà affettive [redacted] non risolverete [redacted] abbandonandovi all'alcol o agli antidepressivi. Cercate [redacted] imporvi un certo coraggio e sappiate [redacted] le situazioni negative [redacted] colpiscono, prima o poi, tutti. Positivi gli interessi: ottimi guadagni.

PESCI (19 febbraio - 20 marzo)
Avete ottime prospettive per quanto concerne il lavoro che sarà fonte di altre possibilità. Guadagni inattesi vi daranno [redacted] carica necessaria per [redacted]icarvi [redacted] maggiormente [redacted] vostra attività. Nella vita affettiva [redacted]rete la possibilità [redacted] dimostrare [redacted] vostre buone intenzioni.

L'AVIS fa appello DONA SANGUE

Disegno di Passepartout da Il Messaggero

Lettere dei lettori

Dietro le carceri

Nel 1940, dovendo compie[redacted] scientifica nelle carceri, ebbi necessità [redacted] occuparmi da vicino delle ca[redacted] [redacted] pena. Già allora, [redacted] nostra nazione si palesava, in questo campo, chiaramente al disotto degli altri Paesi civili, [redacted] appariva evidente l'esigenza di un miglioramento delle condizioni [redacted] vita [redacted] detenuti. Il loro numero [redacted] di 35.000, con 43 milioni [redacted] abitanti, cioè quasi uguale a quello odierno, con 57 milioni [redacted] criminalità molto aumentata. A quel tempo, quando nelle prigioni regnava la calma assoluta, gli studiosi dell'argomento concordavano tutti sulla necessità di costruire [redacted] più presto carceri in [redacted] adeguato ai bisogni e con cri[redacted]ri moderni. Sembra incredibile, ma in [redacted] anni [redacted] si è fatto quasi nulla tranne [redacted] molte amnistie e indulti.

Lionello Ribotto

Essere donna [redacted] mezzanotte

Vorrei che qualcuno mi spiegasse, perché [redacted] trasmissione televisiva [redacted] ottimo livello con contenuti educativi, come «Essere donna - essere uomo» Rete 2, [redacted] per forza essere messa in on[redacted] [redacted] mezzanotte, addirittura dopo il Tg2. Forse [redacted] problema è: *Non essere?* Oppure qualcuno, pensa [redacted] nascondere i temi trattati, censurandoli co[redacted] si trattasse di squallida pornografia? Tutto questo sarebbe contrario ai contenuti [redacted] della trasmissione che è [redacted] ottimo livello. Allora perché [redacted] divulgarla in un orario diciamo più «accessibile»?

Nuccia Mauri

La Polonia e gli [redacted]

In questi giorni tragici per la Polonia, [redacted] governo polacco [redacted] trova niente di meglio che [redacted] di tutto quanto [redacted] avvenendo gli ebrei. E' bene ricordare, ancora una volta, che, dopo il massacro di due milioni [redacted] mezzo di ebrei polacchi perpetrato dai nazisti, i pochi superstiti, favoriti dallo [redacted] governo polacco dell'epoca, emigra[redacted] tutti negli Anni 50 in Israele. In Polonia oggi resta[redacted] solo, tristemente, aspettando la propria naturale fine, due [redacted] tremila vecchi, incapaci di muoversi. Ma [redacted] gli ebrei di qualsiasi male [redacted] una vecchia storia tipica dell'antisemitismo ed anche della Po[redacted] comunista. Rispolverando [redacted] barzelletta antifascista corrente in Italia durante la guerra, Varsavia dovrebbe telegrafare in Israele: «Urge invio di alcuni ebrei, onde iniziare campagna antiebraica».

Amadio Levi

RITROVI

[redacted] (str. Cavoretto 2): 21.
ARLECCHINO: ore 21 Danilo.
BELLE ARTI: 15,30-21 [redacted] Iscio.
CLUB 84: ore 21 danze.
[redacted] ore 15,30 gran matinée; [redacted] 21 orch. Nicosia.
EDEN: 15,30-21 orch. Roby.
FARO: ore 15,30-21 I Lord's.
[redacted] ore 21 ballo liscio.
[redacted]: 15,30 pomeriggio dell'amicizia; 21 seratissima premi e fantasia.
LA PERLA: ore 15,30-21 danze.
LE ROI: ore 21 Bal Musette.
MASSAUA: 21 I Ragazzi [redacted] Sole.
ODEON: 15,30-21 [redacted] Riforma. [redacted] ore 21 Actis.
TROCADERO: 21 Claudio Parente.

CHALET - GRAN BAITA - Valentino: ore 21 The Drops.
[redacted] - **PIANO** [redacted] (v. [redacted] 10, t. 839.7441): Piero e Silvana.
MINI CABARET (tel. 813.660).
NORMAN - [redacted] BAR (v. P. Micca, 22 - t. 540.654): tutte le sere 21.
SAN GIORGIO - Valentino - Ristorante - Danze: orch. Blue Night.

SHAKER - PIANO BAR (C. Battisti, 3 - t. 532.492): Luciano - Gallino - Rita.
[redacted] **DISCOTECA** (C. [redacted] 3).

[redacted] (via [redacted] 16): 21.

GALLERIE E MUSEI

APPRODO: mostra «Happy New [redacted]».
ARTECENTRO-QUAGLINO: Le [redacted] di Cesare [redacted] e [redacted] acquatori di Federica Galli.
ARTE CLUB (Brofferio, 3): J. Bencsik.
ARTE [redacted] (Nizza 121): oggi [redacted] 17 inaugurazione A. Fontanesi, E. [redacted], A. Tavernier, L. Deliani, C. Follini, C. Maggi, A. Lupo, V. Cavalieri, G. B. [redacted] I. Pasini, [redacted] Calderini, C. Pittara, L. Almone, C. Bosoli, ecc.
ARTE QUABERT - Giaveno (v. Roma 29): 20 Maestri piemontesi. (Ap. test.).
BOTTEGA D'ARTE BILWEJ - Bardonecchia: D. [redacted]. Pittura grafica.
[redacted] **BELLE SANTIANO** - [redacted] acquarelli di Ernesto Armani.
IDEOGRAMMA (De Gasperi 35): Tosco.
SALAMON (via Magenta 25): Campigli.
[redacted] **GIORI:** Arzuffi, Semeraro, Sesia.

ACCADEMIA: «Le scacchiere» [redacted] Piero Ceratto. Iscriz. [redacted] scacchi.
[redacted]: [redacted] «Omaggio a Cesare Pavese».
[redacted] Gian Antonio.
DAVICO: Guido Tallone.
DAVIDE (325.058): Proroga [redacted] Ca[redacted] «982» sino al 14-1.
[redacted] (Solferino 2, t. 534.473): «Idea per una collezione». Oggi, tempera, grafica contemporanea. Lunedì chiuso.
[redacted] **GIOSTRA - Asti:** Grafica internaz.
LA [redacted] (via Po, 9): I grandi contemporanei.
LA [redacted] Bryan Organ.
LA TELACCIA: [redacted] Concorso [redacted] Pittura e Grafica «La Telaccia d'oro» consegna opere entro il 16-1-82 v. P. Santarosa 1, p. Statuto. Tel. 518.220.
LE IMMAGINI: Maestri contemporanei.
[redacted] 80 anni di Diulgheroff.
VIOTTI: gli [redacted] anni [redacted] Nicola Diulgheroff.

MUSEO DELLA [redacted] (via S. Teresa 5): ore 10-12; 15-18.
[redacted] **NAZIONALE** [redacted] (Palazzo Chiablese): «La Titanus e i nastri d'argento»: alle 16 e 21,15 **Metello** di [redacted]. Bolognini, con M. Ranieri, O. Piccolo, F. Wolff (Italia 1970, col., min. 110).

CINEMATOGRAFI

[redacted] CITTA'

ACQUESE
SADA: 007 solo per i tuoi occhi.
ALESSANDRIA
CORSO: La corsa più pazza d'America.
BORGARO
ROYAL: Nino d'Angelo: [redacted]
CARMAGNOLA
MODERNO: Organismo proibito.
[redacted]
LUX: Solero. Ore 21.
MARGHERITA: Nessuno è perfetto. [redacted]
[redacted]
[redacted] l'uomo scimmia.
CASTELLAMONTE
[redacted] a peperoncino.
[redacted]
[redacted] **CHIERESE:** Il marchese [redacted] Grillo.
GRANDE DUOMO: Il tempo delle mele.
CHIUSA S. [redacted]
GLORIA: Il gattopardo.
CHIVASSO
NUOVO MODERNO: Nessuno è perfetto.

CIRIE'
CATALANO: Nessuno è perfetto.
ITALIA: [redacted] pelare, Pippo Franco, [redacted] Agren. Techn. Non viet.
NUOVO: [redacted] pura, Laura Antonelli, Massimo Ranieri. Techn. Viet. 14.
CUORGNE'
PERONA: [redacted] Toby monicelli.
MARGHERITA: L'amante [redacted] Lady Chatterly.
[redacted]
[redacted] la [redacted] di [redacted] colori[redacted].
GIAVENO
ALFIERI: [redacted] alla penna.
LANZO
CATALANO: [redacted]
LEINI'
[redacted] Il tango della gelosia.
MONCALIERI
ITALIA: I predatori [redacted] perduta. Non viet.
NICHELINO
SUPERGA: Excalibur di John Boorman.
[redacted]
EDEN: Occhio alla penna.
[redacted]
MODERNO: [redacted] napoletane, M. [redacted] rola, A. Luca.
[redacted]
NUOVO ORFEO: Laguna blu.

PINEROLO
HOLLYWOOD: Culo e camicia.
ITALIA: Innamorato pazzo.
NUOVO: Pierino il medico della S.A.U.S.
[redacted] La [redacted] tenente fran[redacted]
RITZ: [redacted] trova un amico [redacted] tesoro.
S. [redacted]
CENTRO GOBETTI: [redacted] mia. [redacted] 22,30.
S. AMBROGIO
AMBROSIANO: 007 solo per i tuoi occhi.
[redacted]
[redacted] Il [redacted]
SETTIMO
BECCARIS: Superman [redacted]
GARIBALDI: I [redacted]
MODERNO: I Dieci Comandamenti.
ORATORIO: Carcerato.
SUSA
CENISIO: Qua la mano.
CIVICO: Le occasioni di Rosa.
TROFARELLO
[redacted] 1
VALPERGA
AMBRA: Nessuno è perfetto.
VENARIA
SUPERCINEMA: Mia moglie è [redacted] strega.
DANTE: Porno libidini [redacted] mia moglie.

ECONOMICI

La tariffa [redacted] di L. 2100 la riga. [redacted] di operai/impiegati L. 1125, tecnici L. 1320, dirigenti L. 1700. Rubrica 9 e 11 (domande) L. 1125. Avvisi urgenti data fissa o neretti: il doppio. Neretti urgenti, data fissa o urgentissimi il triplo.

ANNUNCI ECONOMICI VIA [redacted]
Gli annunci economici [redacted] a **Stampa Sera** [redacted] ordinati a [redacted] telefono al seguente numero [redacted] (3 linee con ricerca automatica).
Il relativo pagamento dovrà essere effettuato presso qualsiasi Filiale dell'Istituto [redacted] San Paolo di Torino o della Cassa di Risparmio di Torino secondo le modalità che [redacted] ranno fornite.

In tema di offerte di impiego o lavoro, l'editore ricorda che la legge 9.12.1977 n° 903 vieta discriminazioni sul sesso e l'inserzionista è impegnato a rispettare tale legge.

1 Commerciali

[redacted] attrezzature adatti ed in particolar [redacted] legname. Tel. ore ufficio al 500.064.

[redacted] Affari [redacted] capitali

ATTENZIONE finanziamenti rapidi fiduciari e ipotecari a tutti. Riservatezza. Via S. Teresa 23, telefono 539.026.

PRESTITI fiduciari o ipotecari con rimborso sino a 10 anni senza cambiali anche dopo ipoteca bancaria. Credim via A. Doria 15. Torino, tel. 549.822.

PRIVATAMENTE ed in poche ore prestiti a tutti senza garanzie o ipotecari. Volendo visite a domicilio. Tel. 595.212.

3 Aziende, negozi

AFFARONE supermercato zona Francia 700 mila incasso giornaliero vendesi. Telefonare 380.810.

AVVIATISSIMA profumeria estetista zona centro ampi locali giro d'affari annui 150 milioni vende per trasferimento. Tel. 380.810.

AZIENDAL MARKET A 650.2175 società del gruppo Casamercato S.p.A., specializzata cessione attività commerciali, finanziando chi acquista assicura a chi vende pagamento contanti e ottima valutazione.

AZIENDAL MARKET 650.2175 cede via Chiesa della Salute avviata pasticceria [redacted] nesso laboratorio ottima [redacted].

[redacted] **MARKET** 650.2175 cede in cintura Torino noto e avviato calzature posizione centrale fronte corso ottimo reddito.

CEDESI avvitissima macelleria ottimo incasso per cessata attività. Tel. 748.430 - 748.291 Market.

COMFID cede bar e snakbar zona forte passaggio eventuale alloggio 35-40 milioni contanti e dilazioni. Telefonare 595.316.

[redacted] Ponente avviatissimo negozio vendi dischi e hi-fi possibilità acquisto quota maggioranza. Tel. 019 [redacted].

VENDE in Santena licenza calzature e pelletterie tabelle VIII, X, XI, [redacted] affare. Tel. 949.3397 - 885.747 Piemontimmobili.

VENDESI seconda cintura Torino zona astigiano licenza tab[redacted] alimentari [redacted] ra vero affare, 45 milioni. Tel. 949.3397.

VOLPIANO [redacted] licenza market alimentari [redacted] I, II, VI, XIV buona clientela ottimo reddito incrementabile. [redacted] 989[redacted].

4 Terreni

FORNO CANAVESE
vendiamo area edificabile possibilità di costruire 9/10.000 mc con oneri già pagati vendiamo ottime condizioni. Tel. Mec Case 533.025.

IMMOBILIARETORO vende in Casalborgone appezzamenti terreno agricolo con possibilità edificatoria. Telefonare 549.761 - 553.204.

RIVALTA Peri vende appezzamento di terreno agricolo di mq 13 mila coerente zona industriale e strada comunale. Telefonare 606.0286.

5 Locali e negozi

offerte

[redacted] Borgo San Paolo, boxes auto in[redacted]. Per informazioni [redacted] Immobiliaretoro 549.761 - 553.204.

[redacted]IONE mq 1700 divisibile strada Ov[redacted] Vohrera vendesi. L. 130 mila al mq. Tel. [redacted].

[redacted] 513.831 [redacted] Racconigi [redacted] muri negozi locati canari vari da 48 [redacted] e 95 milioni [redacted] mila, dilazioni.

FORNO CANAVESE
vendiamo stabilimento industriale di 7500 mq eventualmente divisibile in due parti di 3500/4000 mq cadauna libero possibilità di carro ponti, prezzo eccezionale. Tel. Mec Case 533.025.

OPRUGLIASCO muri bar in cassetta indipendente piano rialzato 100 mq seminterrato 100 mq ampio cortile con passo carraio ottimo investimento vendesi permuta. Immobiliare S. Rita 745.692.

[redacted] via Della Origne magazzini di [redacted] piano interrato sufficiente un milione. L'[redacted] ministratore 515.732 - 515.727.

LIBERO A corso Francia (Cascine Vica) box blasto 28 mq casa '65, 14 milioni più 293.400 mensili. L'Amministratore 515.727.

NEGOZIO libero zona S. Paolo adatto uso ufficio, autosalone di 247 mq compreso soppalco e servizi. Tel. 519.017 - 519.085.

7 Offerte lavoro [redacted] impiego

operai, autisti, [redacted]

A.A.A. ALTO guadagno offresi a giovani ambosessi [redacted] lavoro organizzato. Rivolgersi ora ufficio corso Raffaello 29D.

ALBERGO 2ª categoria zona Sanremo cerca 1° cuoco capace e referenziato. Telefonare 0183.465.06 ore serali.

impiegati

[redacted] Immobiliare ricerca per proprio organico acquisitori/trici. E' [redacted] rienza professionale. Telefonare 441.027 [redacted] ufficio.

15 Autovetture

A.A.A.A.A.A. Ci siamo fatti in due per servirvi meglio da oggi Autofrancia concessionaria [redacted] Francia 341 Tel. 796.410 e corso Trapani 116 Tel. 339.018 sabato aperto consegna [redacted] ore permuta vantaggiose [redacted] ne fino a 36 mesi senza cambiali.

A.A.A.A.A. AUTOFRANCIA occasioni sicure di tutte le marche consegna in 2 ore rateazioni fino a 36 mesi senza cambiali garanzia 1 anno permuta; condizionata Autofrancia, corso Francia 341 e corso Trapani 116. Sabato aperto.

A.A.A. SAVEA vetture occasione: Ritmo - 127 - R5 - Panda - Horizon - Delta tutte ricondizionate rateazioni senza cambiali visitateci in corso Vercelli 96. Tel. 230.881 sabato aperto tutto il giorno.

ACQUISTIAMO pagando massimo 128, Panda, 112, Ritmo, 131, Alfa Romeo, Delta, Bmw, Fiesta, [redacted], R5, R6, R14. Corso [redacted] 8. Tel. 658.001.

AFFARE vendo BMW 518 berlina fine '77 [redacted] tallizzata come nuova. Tel. pasti 749.2131.

ARCO Chiari, tel. 942.2422 R5 Alpine grigio 80 7 milioni 900 mila, Fiat Panda 30 60 nera 3 milioni 900 mila, R5 TL rossa 74 1 milione 900 mila, R12 Break bianca 76 impianto a gas 1 milione 800 mila, R4 TL bianca 75 1 milione 900 mila.

AUTO AGENZIA PANERO
Giulietta 1600 sconto 12%. Panda 45 - 127 - 131 - Argenta - Ritmo Tc 105 sconto 10% - Vasto assortimento auto usate con garanzia. In prova gratuita per 10 giorni. Corso Tazzoli 4 Torino.

AUTOCCASIONI sicure: 500, Panda, 127, 128, Ritmo, A112, Golf, R5, Dyane, 131, 132, Alfetta, Bmw coupè, Bmw 528, assortimento autovetture panorama e familiari anche diesel. Autofrancia, corso Francia 341 e corso Trapani 116. Sabato aperto.

AUTOCITY acquista vende permuta minimo anticipo pronta consegna vetture nuove Fiat Lancia Autobianchi Innocenti vasto assortimento usato revisionato garantito via Pianezza 202 ang. corso Cincinnato. Tel. 739.6025.

BRANCA corso Francia 197 Rivoli vi propone una favolosa esposizione di autovetture d'occasione. Ripristinate con garanzia a prezzi eccezionali. Visitateci. Tel. 959.3142.

FERRARI 308 GTB nero 1977 accessoriata Sport Cars agenzia Ferrari, corso Duca Abruzzi 10, tel. 547.485 - 545.024.

FORD GRANADA
giugno 1980 grigio [redacted] tizzato tetto apribile condizionatore impianto stereo come nuova, detraibile per scorporo iva. Francesr, corso Vittorio Emanuele 206, tel. 742.474.

[redacted] fuoristrada camioncini nuovi [redacted] usati qualsiasi modello e tipo acquistasi e vendesi via Giulia di Barolo 3/D. Tel. 831.751.

MERCEDES Pag[redacted] me nuove vendo. Tel. 683.296.

ROVER V 8S automatica nera fine 80 vende conto cliente Simoni [redacted] Turati 53, tel. 506[redacted]06.

SAVEA concessionaria Peugeot Talbot propone: A112 - 127 - R14 - 128 - BMW - 131 diesel veramente [redacted] condizionata con minimi anticipi in corso Francia 353. Tel. 713.113 sabato aperto tutto il giorno.

SENZA cambiali vendiamo 128, Panda, 112, Ritmo, 131, Alfa Romeo, Delta, Bmw. Corso Raffaello 3. Tel. 658.001.

$33 i Bmw agosto 1980 come [redacted] Sport Cars, corso Duca Abruzzi 10, tel. [redacted] - 545.024.

16 Motocicli

[redacted] vasto assortimento motocarri Ape nuovi modelli vantaggiose occasioni revisionate. Tosa corso Regina 61, Torino.

18 Acquisto alloggi

ACQUISTA alloggio pagando subito (privato) qualunque zona Torino comodo al [redacted] Tel. 421.168.

CASAMERCATO S.p.A. cerca subito 1 alloggio libero camera, cucina, servizi, ed 1 alloggio occupato 2-3 camere, tinello. Pagamento contanti. Telefonare 650.2035.

CONFAR acquista in Torino anche prima cin[redacted] alloggetti [redacted] mansarde [redacted] oltre i 35-40 milioni. Tel. 539.01[redacted].

[redacted]LI o società immobiliari di qualsiasi tipo o entità industriale acquista contanti per impiegare capitale. Tel. 896.5804.

19 Vendita alloggi

A.A. BORGO Vittoria (via Braglio) libero spazioso 2 camere tinello cucinino terrno bagno ascensore, 72 milioni dilazionabili vende CR.V.IM 513.990 - 513.950.

A.A. FIDALCASE A vende libero piazza Rebaudengo signorile soggiorno cucinotta servizi ingresso terrazzino cantina costruzione 1970 terrno ascensore L. 35 milioni 500 mila. Telefonare 504.101.

A.A. FIDALCASE B libero zona S. Rita signorile recente soggiorno camera tinello cucinino servizi cantina 90 mq piano alto L. 68 milioni. Telefonare 504.101.

A.A. FIDALCASE D libero presso piazza Chironi 2 camere cucinotto servizi termoascensore 57 milioni. Telefonare 503.348.

A.A. FIDALCASE E vende presso corso Montegrappa 2 camere tinello cucinino servizi L. 58 milioni. Telefonare 595.608.

A.A. FIDALCASE G libero c. Toscana 85 mq salone camera cucina servizi termo ascensore 88 milioni 500 mila. Tel. 503.346.

A.A. FIDALCASE H vende libero zona Crocetta appartamento di 5 camere cucina servizi L. 85 milioni. Telefonare 595.608.

A.A. FIDALCASE I libero Collegno c. Francia 115 mq saloncino 2 camere cucina servizi 69 milioni 500 mila. Tel. 554.101.

A.A. [redacted] presso piazza [redacted] sala panoramico [redacted] tinello cucinino servizi 75 milioni. Telefonare 501.246.

A.A. FIDALCASE libero piazza [redacted] 75 mq soggiorno camera tinello cucinino servizi L. [redacted] milioni. Telefonare 501.246.

A.A. FIDALCASE L [redacted] Moncalieri disposto su 2 piani panoramico salone 2 camere tinello cucinino ascensori [redacted] 30 mq posto auto 113 milioni. Tel. 501 [redacted].

[redacted] **FIDALCASE** zona Pozzo Strada piano alto 2 camere tinello cucinino servizi cantina L. 46 milioni. Telefonare 959.2001 - 959.1122.

A.A. FIDALCASE Z adiacente corso Bramante in stabile signorile recente saloncino camera tinello cucinino servizi ampio ingresso cantina L. 78 milioni dilazionabili. Telefonare 959.2001.

A. [redacted] camera tinello cucinino [redacted] zione [redacted] rifinitissima 26 milioni [redacted] Grugliasco [redacted] posizione. L'Istituto 517.591.

A. LIBERO via O. Vigliani camera tinello cucinotta [redacted] vizi spazioso 35 milioni [redacted] forti [redacted]. Galotto 488.972.

A. [redacted]TO vende libero corso Francia (Tangenziale) 2 camere tinello servizi [redacted] no agenzie. Tel. 470.2445 pasti e serali.

A. SERGI vende libero recente Crescentino 2 camere tinello cucinotta ingresso bagno box posto auto prezzo affare. Tel. 530.801.

A. [redacted] vende [redacted] recente attico soggiorno 2 camere cucinino ingresso bagno box ascensore dilazioni. Tel. 530.801.

A 18 [redacted] Torino libero causa trasferimento vendo 2 camere tinello cucinino servizi posto auto costruzione 78 L. 36 milioni più 20 milioni mutuo. Tel. 383.445.

A 3 [redacted] da Rivarolo (Ciconio) ca[redacted] indipendente 7 vani istola cortile privato [redacted] to. 36 milioni. Tel. [redacted].

A 33 milioni libero Madonna di Campagna camera cucina bagno [redacted] ascensore. Realimmobili 389.566.

[redacted] 77 milioni libero [redacted] largo Borgaro 110 mq 3 camere cucina bagno. Realimmobili 379.972.

[redacted]36 [redacted] vita libera To Esposizioni prestig[redacted] liberty ottima rifinitura composta da due piani più mansarda e interrato box auto giardino recinto. Telefonare 556.805.

ABICASE B libero S. Salvario signorile salone 3 camere cucina 2 servizi cantina posto auto mq 130. Telefonare 510.853.

ABICASE C libero Crocetta signorile [redacted] studio 3 camere cucina 2 servizi box auto in affitto mq 188. Telefonare 510.853.

ABICASE D libero corso Orbassano recente camera tinello cucinino servizi ingresso cantina mq 60. Telefonare 510.853 - 556.805.

ABICASE E libero via Guido Reni signorile salone 2 camere tinello cucinino 2 servizi 2 ingressi box auto. 556.805.

ABICASE F libero via Bertoli recente soggiorno camera cucina con angolo cottura servizi cantina. Telefonare 556.805.

ABICASE G libero strada del Drosso recente soggiorno camera cucina servizi cantina box auto mq 70. Telefonare 510.853.

ABICASE H libero signorile via Stampini salone camera tinello cucinino servizi ingresso cantina mq 85. Telefonare 510.853.

ABICASE Rivoli via Susa signorile salone 2 camere tinello cucinino 2 servizi cantina mansarda mq 125. 510.853.

[redacted]IACENTE corso Peschiera via Caraglio 53 in stabile rinnovato 1-2 camere cucina bagno da 21 milioni 500 mila a 32 milioni 900 mila personale in loco. Telefonare 531.186.

ADIACENTE piazza Rivoli ampio 3 camere cucina servizi L. 58 milioni 500 mila dilazioni. Telefonare 441.027 - 442.261.

ADIACENZE via Borgaro 1 camera cucina servizio cantina e soffitta più box auto. Facilitazioni di pagamento Immobiliaretoro 549.761 - 553.204.

[redacted] Cigna occupato recente 2 camere tinello cucinino servizi giardino condominiale. Tel. Progetto 871.796.

ADIACENZE via Tripoli recente libero camera tinello cucinino bagno terrno 47 milioni [redacted] 2.409.

AFFARONE Gifi vende ad Avigliana libero alloggio di 4 camere servizi, mq 100 circa, box, compreso mq 300 [redacted] terreno L. 65 milioni 50% contanti rimanenza dilazioni. Telefonare 657.989 - 589.803.

AGIM corso Lione attico di 2 camere tinello cucinino servizi terrazzo L. 49 milioni 500 mila. Tel. 511.152.

AGIM libero recente Cascine Vica corso Allemano 1 camera tinello cucinino servizi L. 48 milioni. Tel. 511.152.

AGIM Nichelino vicinanze corso Unione Sovietica recente spazioso 2 camere tinello cucinino servizi. Tel. 511.152.

AGIM via Filadelfia vicinanze mercati generali piano alto 3 camere cucina servizi L. 47 milioni 500 mila. Tel. 511.152.

AL Valentino villa signorile monofamigliare su 2 piani più mansarda taverrnetta lavanderia giardino 2 box, videocitofono, mutuo 9%. Domus Tilla vende. Tel. 504.990.

ALLA Barca frazionisamo in stabile decoroso alloggi da 50-75 mq a partire da 27 milioni 700 mila. Possibilità abbinamenti. Realimmobili 389.566 - 376.972.

[redacted]O libero subito via Monginevro (capolinea 3) camera tinello tutti i servizi signorile privato vende. Tel. 481.168.

ALLOGGIO prestigioso di nuova costruzione con finiture extra composto da salone 4 camere lavanderia cucina doppi servizi 2 entrate ascensore garage 2 posti auto e cantina, richiesta L. 250 milioni, zona incantevole Riva presso Chieri. Trattative solo con privati. [redacted] «Publikompass 156 — 10100 Torino».

ALLOGGIO signorile in palazzina-villa libero vani 5 mq 130 circa box 2 auto giardino condominiale Villaggio Ippico Vinovo. [redacted] de, dilazioni. Telefonare 347.1219.

ALLOGGIO via Genova 2 [redacted] tinello [redacted] cina servizi ingresso riscaldamento 5° piano occupato. Grimaldi 596.252.

[redacted] zona centro costruzione 1981 signorile saloncino camera cucina servizi L. 63 milioni. Fidalcase tel. 959.2001.

ANDERENO nuova costruzione soggiorno 2 camere cucina box L. 99 milioni più 41 milioni mutuo. Tel. 383.445.

APPARTAMENTO libero corso Francia 1 camera tinello [redacted] milioni agevolazioni. Tel. 760.439.

[redacted] signorile e comodissimo [redacted] 2 [redacted] cucinotta [redacted] Santena, [redacted] L. 25 [redacted] all'acquisto [redacted] mutuo e dilazioni. Fiduciaria Immobiliare 556.956.

ATTICO [redacted] Traiano camera tinello cucinotta servizi terrazzo minimo contanti e dilazioni Immobiliaretoro 549.761 - 553.204.

ATTICO libero subito corso Siracusa recente saloncino 2 camere cucinotta [redacted] terrazzo 100 mq. Tel. 584.630 - 549.755.

ATTICO presso corso Unione Sovietica libero 2 camere tinello cucinino bagno terrno vende dilazionando. Centraledile 530.183.

BORGATA Paradiso Collegno alloggio libero 7° piano recente camera tinello cucinino bagno L. 47 milioni, facilitazioni di pagamento Telefonare La Casa 534.630.

BORGATA Paradiso vendo [redacted] camera tinello casa recente L. 38 milioni 500 mila. Telefonare 740.489.

BRUINO recente piano alto ampio ingresso soggiorno 2 camere cucina servizi box auto L. 64 milioni. [redacted] 1122.

CASAMERCATO [redacted] vende corso Taranto [redacted] ingresso, 2 camere, cucina, servizi, terrno, ascensore.

[redacted] splendida su 6000 [redacted] e [redacted] mc, costruzione possibilità ristrutturazione albergo o residence. Tel. [redacted].

[redacted]E Vica libero recente piano alto 2 [redacted] tinello cucinino e servizi L. 63 milioni dilazionabili. Fidalcase tel. 959.2001.

CASETTA a Brandizzo su 2 piani e mansarda 4 camere cucina bleservizi [redacted] L. 105 milioni. Fidalcase tel. 959.1122.

CENTRALE piano alto 3 camere cucinotta [redacted] e bagno a L. [redacted] milioni 300 mila dilazionabili. Tel. 519.017 - 519.085.

[redacted] liberi [redacted] appartamenti ristrutturati diverse metrature. Facilitazioni di pagamento Immobiliaretoro 549.761 - 553.204.

CENTRALISSIMO in prestigioso [redacted] libero [redacted] mesi ufficio piano rialzato mq 110 [redacted] 3 posti [redacted]. Studio [redacted]

CENTROCASA 513.831 [redacted] Racconigi libero signorile appartamento recente salone 2 camere tinello bagno terrazzo.

[redacted] 513.831 libero corso Unione [redacted] piano 2° adatto ufficio o abitazione salone 2 [redacted] mere cucina bagno [redacted] riposigli 139 milioni 500 mila. Meno mutuo.

[redacted] 513.831 ottimo [redacted] via S. [redacted]aioli 2 [redacted] mera cucina bagno terrno [redacted] trale 38 milioni minimo contanti.

[redacted] adiacente corso Francia libero [redacted] tinello cucinino servizi L. [redacted] dilazionabili. Fidalcase 959.1122.

CO[redacted] Svizzera in [redacted] recente ampio 2 camere tinello cucinino 93 mq [redacted] 50 milioni e mutuo. Tel. 501.193 - [redacted].

CORSO Giulio Cesare in stabile ristrutturato 2 camere cucina bagno a L. 25 milioni occasione. Tel. 519.017 - 5[redacted]

[redacted] prestigioso [redacted] palazzina signorile [redacted] soggiorno 3 camere tinello [redacted] doppi servizi 2 ingressi box coperti giardino L. [redacted] milioni. Centro Immobiliare, tel. 516.229.

CORSO Moncalieri libero camera cucina servizi esterni L. 19 milioni più 10 milioni [redacted] Telefonare 383.445.

CORSO Montecucco libero lussuoso salone 2/3 camere cucina 2 servizi dilazioni e/o permute. Bergamasco 559.831 - 650.9649.

CORSO Sebastopoli libero vendesi recente saloncino camera tinello cucinotta servizi. Telefonare Studio Latina 549.650.

CROCETTA libero signorile stabile del 65 salone studio 3 [redacted] doppi servizi cucina 170 mq mutuo e permute. Tel. Edilfiduciaria 513.853.

CROCETTA libero recente salone 2 camere vestibolo soggiorno cucinotta servizi ingresso. Tel. Progetto 885.992 - 871.796.

DISPONIAMO alloggi liberi e occupati 2-3-4 vani box locali industriali e commerciali varie metrature stessa casa zona semicentrale a prezzi interessanti. Tel. 683.809.

FAILLA & BERTINETTO libero S. Paolo (via Pellerino) ingresso 2 camere cucina servizi 45 milioni 500 mila. Tel. 742.874.

GABETTI 5767 vende libero ponte Rossini via Reggio in casa d'epoca 2 camere cucina servizio e bagno con mutuo casa.

GABETTI 5767 vende Moncalieri via Colombo recente spazioso camera tinello cucinino bagno 39 milioni dilazionabili.

GABETTI [redacted] libero via Pianezza angolo corso Svizzera luminoso 2 camere cuci[redacted] ingresso bagno cantina con mutuo.

GABETTI [redacted] S. Rita via Matera re[redacted] costruzione 2 camere tinello cucinino [redacted] bagno mutuo casa. Gabetti.

IFIM
[redacted] in via Calandra due mansarde completamente da ristrutturare in blocco 13 milioni. Telefonare 515.582.

IFIM
libero c. Moncalieri pressi p. Zara soggiorno camera cucina bagno. Telefonare 515.582.

IFIM
libero [redacted] lud monolocale [redacted] In stabile recente 43 milioni. Tel. 515.582.

IFIM
libero via Carlo Alberto salone 4 camere cucina 2 servizi completamente ristrutturato posto auto 280 milioni. Telefonare 515.582.

IMPRESA vende in stabile alloggi ultimati con riscaldamento singolo doppi servizi Polirino frazione Marocchi via Tetti Nuovi di fronte alla chiesa. Telefonare 845.0910.

LIBERI 1-2-3 camere cucina servizi casa abbastanza recente semicentrale, ottimo prezzo dilazioni. Casamercato 650.38.05.

LIBERO a Mirafiori recente salone 4 camere cucina 2 servizi box 81 milioni 700 mila. Casaviva 543.773 - 532.807 - 543.825 - 553.363.

LIBERO A pressi via C. Salute camere cucina bagno affarone 23 milioni e 367.750 mensili. L'Amministratore 513.203 - 545.261.

LIBERO A pressi corso Umbria camera cucina servizi posto auto 6 milioni e 245 mila mensili. Casaviva 532.807 - 553.363 - 543.773.

LIBERO A pressi piazza Bengasi camera tinello servizi 18 milioni e 368.750 mensili. L'Amministratore 515.732 - 545.261.

LIBERO A via Pisa (Vanchiglia) camera cucina bagno ristrutturato 18 milioni più 367 mila mensili. L'Amministratore 513.023.

LIBERO [redacted] via [redacted] Alberto camera [redacted] servizi casa decorosa 18 milioni e 367.750 mensili. L'Amministratore 515.727.

LIBERO A via Faletto (B. Milano) camera cucina servizi posto auto 15 milioni e 294 mila mensili. Casaviva 543.825 - 532.807.

LIBERO A via S. Paolo luminoso camera cucina servizi terrazzo 28 milioni e 240 mila mensili. Casaviva 543.773 - 543.825.

LIBERO A via S. F. Assisi ristrutturato 2 camere cucina bagno 34 milioni e 240 mila mensili. Casaviva 553.363 - 543.773 - 532.807.

LIBERO A via Garibaldi mansardato 2 camere cucina servizi 11 milioni e 370 mila mensili. Casaviva 553.363 - 543.825 - 543.773.

LIBERO A via Medici (corso Tassoni) 2 camere cucina bagno anche uso studio 49 milioni e mutuo. Casaviva 543.773 - 543.825.

LIBERO A via Ploescasco (B. Milano) 2 camere tinello bagno casa recente 45 milioni e mutuo. L'Amministratore 513.203 - 545.261.

LIBERO A via Ormea camera cucina servizi 19 milioni e 368.750 mensili. L'Amministratore 515.732 - 515.727 - 513.203 - 545.261.

LIBERO A via Galimberti (Grugliasco) camera tinello servizi 35 milioni più 368.750. L'Amministratore 515.727 - 545.261 - 513.203.

LIBERO A via Coppino (M. Campagna) camere tinello bagno spazioso 32 milioni e 367.750 mensili. L'Amministratore 513.203.

LIBERO A via Vigone (San Paolo) 3 camere [redacted]cinotta bagno 39 milioni più 368.750 mensili. L'Amministratore 545.261 - 515.727.

LIBERO A via D. Alighieri (Druento) camera cucinino bagno 17 milioni più 244.500 mensili. L'Amministratore 515.732 - 545.261.

LIBERO A via C. [redacted] (M. Campagna) [redacted] mera cucina bagno ascensore 29 milioni [redacted] 367.750 mensili. L'Amministratore 513.203.

[redacted] adiacente via Garibaldi 4 [redacted] cucina bagno occasione 49 milioni e mutuo. Casaviva 553.363 - 543.773 - 532.807 - 543.825.

LIBERO adiacente via Pietro Micca via Barberoux 3 [redacted] cucina bagno 39 milioni 900 mila [redacted]. Telefonare 518.894.

LIBERO adiacenze via Stradella soggiorno camera tinello cucinino servizi L. 54 milioni. Tel. 748.430 - 749.291 Market.

(continua)

I ricchi comprano rifugi atomici

Allegri, ragazzi è l'Apocalisse!

Ormai è chiaro che viviamo nel fantastico più orrido, a paragone del quale impallidiscono Borges, Huxley e Orwell - Leggiamo il manuale dell'invulnerabilità nucleare

Una [redacted] notizia in anteprima: [redacted] scoppiata l'Apocalisse. [redacted] motivo [redacted] cui questa notizia è [redacted] risiede in un fatto molto semplice: l'Apocalisse [redacted] scoppiata soltanto per i ricchi, anzi per i ricchissimi, i miliardari, i rastrellatori di petrodollari, i consiglieri [redacted] amministrazione [redacted] multinazionali, i magnati dell'industria pesante, [redacted] via.

Per noi cittadini dal portafogli limitato, l'Apocalisse [redacted] non c'è, anche [redacted] abbiamo un qualche sentore. Di questi tempi è [redacted] fortuna tirare la carretta dalla [redacted] alla sera, [redacted] si usa dire. [redacted] lavoro ci assorbe completamente. [redacted] famiglia esige che [redacted] fine [redacted] ogni [redacted] si depositi sul tavolo di cucina la busta dello stipendio o della paga. Gli studi sbadati dei figli ci preoccupano. Inoltre siamo impegnati [redacted] leggere i giornali per capire le intenzioni [redacted] governo, la tendenza dell'economia, l'andatura ascensionale dei prezzi e l'aumento della disoccupazione. Insomma siamo immersi nelle ansie e nelle [redacted] del quotidiano, e la nostra mente non ha lo spazio materiale per accogliere pensieri più grandi. Pensieri, appunto, apocalittici.

[redacted] è [redacted] fortuna, ripetiamo. Forse [redacted] l'unica fortuna che possiede oggi l'uomo [redacted] l'uomo della strada. Diciamo la stragrande maggioranza. Se avessimo [redacted] sfortuna di [redacted] smodatamente ricchi, a quest'ora saremmo nell'Apocalisse fino al [redacted] Se qualcuno [redacted] l'avesse [redacted] capito, stiamo parlando di una moda che sta prendendo sempre più piede, [redacted] sempre più terra: la moda del rifugio antiatomico. E' una moda costosissima, [redacted] c'è gente che può permettersi il lusso di essere «à la [redacted] fare una piega, sborsando [redacted] imperturbabile sorriso [redacted] che basterebbero a salvare dalla morte per fame centinaia di persone.

[redacted] è proprio a questa possibilità che pensa l'umile cronista quando gli accade di visitare per [redacted] un rifugio antiatomico. Non [redacted] andare tanto lontano. Basta spostarsi [redacted] [redacted] Brianza, o nel Bresciano. [redacted] [redacted] panorama più confortante si trova in Svizzera, dove l'acquisto [redacted] rifugi antiatomici [redacted] quasi un dovere civico. La Confederazione Elvetica non ha smentito il [redacted] prestigio di grande [redacted] democratica, previdente [redacted] generosa. Oltre [redacted] rifugi antiatomici privati, ci sono quelli pubblici, completamente a spese dello Stato. [redacted] anche i privati che voglio[redacted] costruirsi un bunker a prova di bomba atomica beneficiano [redacted] sovvenzioni assai consistenti. L'Apocalisse incombe, [redacted] già qui, cioè a pochi chilometri dall'abitazione abituale, però il futuro non è brutto [redacted] lo dipingono gli scienziati. Per [redacted] modica cifra di 5000 lire, i cittadini elveti[redacted] possono comprarsi [redacted] libretto intitolato allegramente: «Istruzioni tec[redacted] per la costruzione dei rifugi privati».

Il cronista lo sfoglia con viva curiosità e un tremito indomabile delle mani. Ormai è chiaro che siamo nella letteratura del fantastico più orrido, della fantascienza più audace, [redacted] paragone della quale le ope[redacted] di Borges, [redacted] Huxley e [redacted] Orwell [redacted] figura [redacted] spaventapasseri ottocenteschi. [redacted] manuale, infatti, non si [redacted] a fornire istruzioni per gli ingegneri e gli architetti, ma contiene anche un abbozzo di filosofia della vita in generale, [redacted] particolare riferimento a quella presente. Vale la pena [redacted] citarne qualche brano singolarmente appetitoso: «Da quando si combattono guerre, insieme allo sviluppo delle armi, l'uomo ha sempre escogitato anche appropriate misure di protezione. Così, nell'epoca [redacted] delle armi nucleari, [redacted] scienza e la tecnica [redacted] impegnate [redacted] solo nello sviluppo dei mezzi bellici, ma anche nella ricerca delle necessarie [redacted] difensive. L'ultimo [redacted] della [redacted] edilizia in fatto di rifugi consente dunque, anche in una guerra moderna, [redacted] salvare molte vite [redacted] alla condizione, però, che le relative norme vengano applicate coscienziosamente».

Questo [redacted] merita senz'altro un posto di primo piano [redacted] ogni biblioteca apocalittica che si rispetti. E' scritto in un linguaggio semplice, lineare, senza fronzoli. Una prosa tutta cose, come quella di un Balzac [redacted] di uno Stendhal. Agli anonimi relatori [redacted] [redacted] passato neppure per l'anticamera del cervello che l'Apocalisse atomica può essere scongiurata con la mobilitazione massiccia [redacted] [redacted] dei cittadini [redacted] tutte le nazioni, [redacted] di [redacted] tentico pacifismo. No, questo manuale implica la guerra nucleare, [redacted] se [redacted] dovesse scoppiare (Dio [redacted] guardi!) un enorme capitale sarebbe stato investito inutilmente.

Ma [redacted] vorremmo dare l'impressione di apprezzare smodatamente soltanto l'ottimismo apocalittico della Svizzera. [redacted] parte gli Stati Uniti, che in questo campo [redacted] stati dei pionieri consolidando [redacted] lo[redacted] fama di buontemponi, anche Gran Bretagna, Francia [redacted] [redacted] hanno impiantato delle grosse industrie (chia[redacted] «industrie della sopravvivenza») che fanno ottimi affari. In certi [redacted] i rifugi antiatomici [redacted] vendono [redacted] prezzi stracciati, forse per convincere anche i ceti inferiori della necessità [redacted] [redacted] un bunker in campagna o in collina. Pazienza se mancheranno i sessanta metri qua[redacted] scarsi [redacted] viveri e abitarci, [redacted] ripe[redacted] intemperie, ma un bunker antiatomico ci vuole. Senza contare che in [redacted] bunker una famigliola di bocca buona può anche trascorrervi le ferie. Così, oltre al riposo, si potrà gustare anche quel sen[redacted] [redacted] sicurezza, quasi [redacted] invulnerabilità, che le moderne metropoli non offrono più.

[redacted] [redacted] Italia? Tranne [redacted] eccezioni, tranne le persone ricche [redacted] previdenti che hanno ville [redacted] [redacted] Brianza, nei dintorni di Brescia e in altri luoghi ameni [redacted] Penisola, la maggioranza degli italiani continua [redacted] [redacted] parsimoniosa, perfino tirchia. [redacted] organizzare [redacted] per la pace piuttosto che comprarci un lussuoso bunker antiatomico. Gli operai e i piccoli commercianti, nonché gli impiegati statali e parastatali, [redacted] ostinano a non ostacolare le sirene di certa pubblicità che li [redacted] [redacted] a provvedere [redacted] più presto al futuro apocalittico [redacted] loro figli e [redacted] loro nipoti. Con [redacted] caparbietà commovente, seguitiamo [redacted] credere nella forza [redacted] ragione, [redacted] soprattutto della poesia.

Proprio in questi giorni l'implacabile Cassola ha [redacted] alle stampe un [redacted] intitolato «La zampa d'oca» (ed. Rizzoli) ambientato alla vigilia dell'anno Mille. Attraverso la storia del protagonista Liborio, monaco, eremita ed eretico, Cassola vuole dimostrare che l'Apocalisse atomica [redacted] imminente [redacted] può essere sconfit[redacted] dalla volontà pacifista degli uomini. Cassola sta sempre più assumendo le sembianze degli antichi profeti che predicavano [redacted] deserto. Gli italiani non riescono a prenderlo sul serio. Specifichiamo meglio: gli [redacted] che [redacted] credono a Cassola [redacted] si trovano tra quelli [redacted] classi medie e inferiori, che anzi sono sul piede [redacted] guerra per combattere la minaccia di una deflagrazione nucleare, [redacted] lo dimostrano le numerose iniziative improntate [redacted] spirito [redacted] pacifismo.

Chi non crede [redacted] Cassola sono (e lo ripetiamo per l'ultima volta) le persone furbe, grintose e ricche. Insomma, il ceto imprenditoriale e i potentati economici, per [redacted] [redacted] alte sfere militari, consigliano senz'altro di lasciar perdere [redacted] poesia e di pensare alla prosa. In parole povere, costruitevi [redacted] rifugio antiatomico [redacted] vivrete felici [redacted] sicuri. [redacted] [redacted] l'ennesima contesa [redacted] poeti e prosatori in Italia sta assumendo toni accesamente accademici, le ditte che costruiscono rifugi antia[redacted] fanno i loro affari alla faccia di tutti. [redacted] ormai siamo ridotti a sperare di vivere abbastanza per [redacted] quale destino il futuro riserberà alla poesia. Siamo un popolo di poeti, e la cosa ci sta a cuore. Molto [redacted] cuore.

Giuseppe Bonura

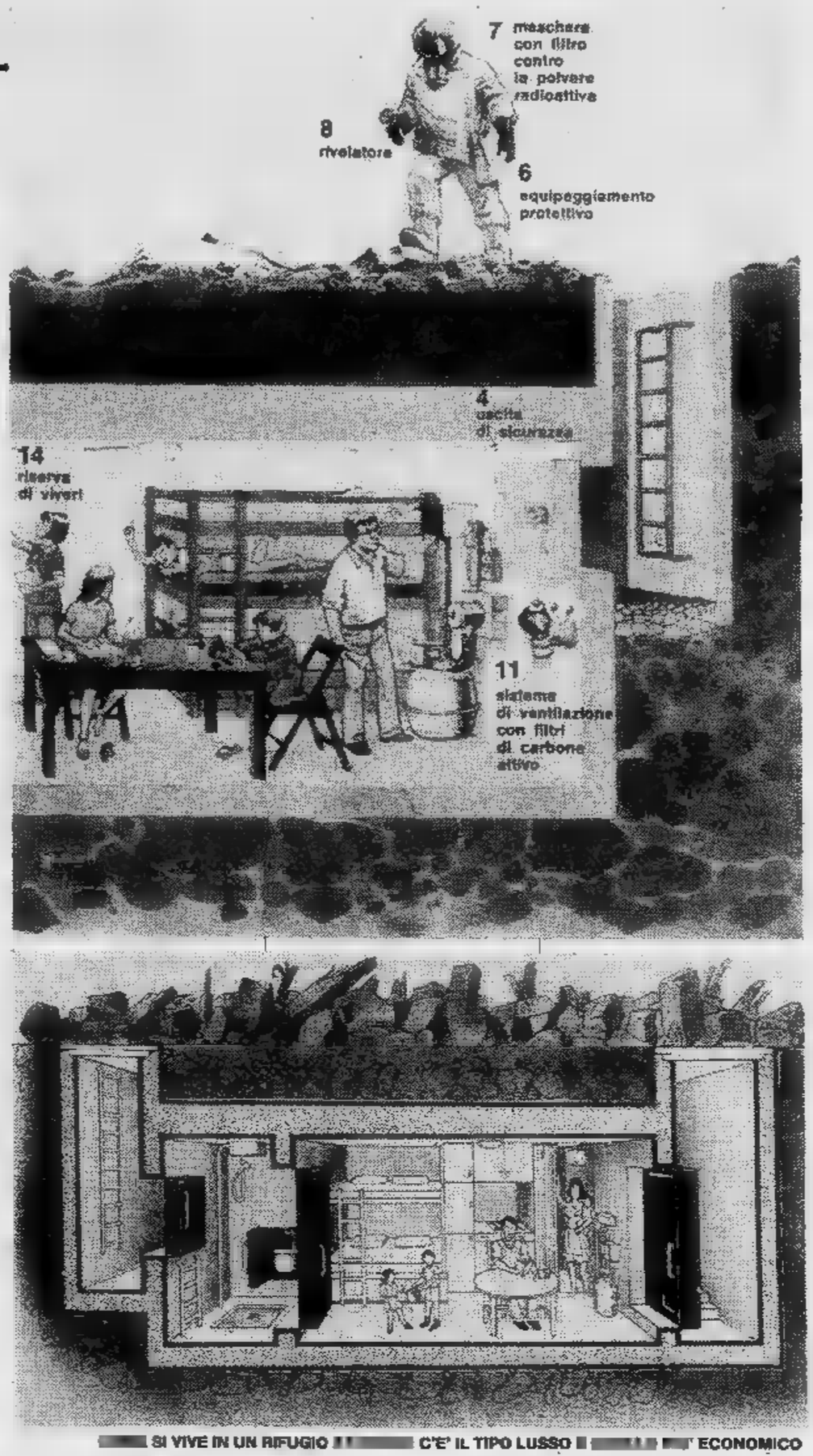

[redacted] SI VIVE IN UN RIFUGIO [redacted] C'E' IL TIPO LUSSO [redacted] [redacted] ECONOMICO

Astrologia e oroscopi hanno fortuna fra i giovani

Il futuro visto a Torino

Anche tra i giovani [redacted] invalsa la [redacted] dell'oroscopo. I [redacted] giornali, [redacted] [redacted] private e [redacted] radio libere offrono servizi [redacted] questo [redacted] Il futuro affascina, anche [redacted] nei periodi di crisi [redacted] [redacted] pronosticare una vita [redacted] facile. Torino, ritenuta [redacted] e diffidente, [redacted] si sot[redacted] alla moda [redacted] previsioni.

L'astrologia, la chiromanzia, [redacted] magia espressa nelle [redacted] for[redacted] più arcaiche, ha trovato in Torino, diffidente e fredda capitale [redacted] Nord, il [redacted] centro d'espressione, tanto [redacted] definirla [redacted] magica per antonomasia.

Perché proprio Torino, che [redacted] mistico, di pretternaturale, agli occhi del visitatore, sembra [redacted] avere [redacted] sia [redacted] scelta come luogo ideale dove esercitare le scienze occulte, è troppo chiedere, la ragione appartiene a una storia lontana [redacted] troppo buia per permettere una soddisfacente indagine. Forse, [redacted] torniamo indietro [redacted] tanti secoli, un druido celtico trovò [redacted] questo spazio di natura gli ingredienti necessari [redacted] professare [redacted] sua magica intuizione, la sua eccezionale sensitività: la montagna, che [redacted] le sue alte vette ci avvicina più che mai al cielo, e la pianura, un'oasi di tranquillità [redacted] è possibile concentrarsi sulle forze dello spirito. Ma non è solo Torino, ormai metropoli grigia che lascia poco spazio [redacted] tempo all'irrazionale, sono i suoi [redacted] a ricorrere sempre più numerosi all'aiuto della magia. Perché? «La chiromanzia, l'astrologia — mi risponde Diana, capelli rossi, occhi neri marcati e un gatto in ceramica dietro [redacted] schiena — è [redacted] tempo una fonte di sicurezza per l'uomo. La esercitavano i greci; Napoleone non muoveva un dito senza prima aver consultato i tarocchi; molti degli uomini politici che oggi gover[redacted] l'Italia ascoltano [redacted] [redacted] degli astri. Esiste la necessità [redacted] trovare un credo, non vorrei es[redacted] frainteso non ha niente a che vedere [redacted] la religione, [redacted] un qualcosa che sostituisca al[redacted] parzialmente tutti quei principi oggi sgretolati [redacted] continuamente sotto accusa».

Quando [redacted] ricorre alle scienze magiche?

«Nei momenti di solidutidne, [redacted] incertezza e di pericolo, quando ci si sente incompiuti [redacted] disorientati, per [redacted] dire disperati, e allora si viene qui e con il mio aiuto si ricerca [redacted] stessi».

Chi viene?

«Per ora [redacted] tipi [redacted] persone con due problemi individuali: le donne per l'amore, gli uomini per gli affari».

Una grossa responsabilità la sua, [redacted] crede?

«Non sono io che decido la sorte altrui, sono loro stessi e sono quelle forze che non riusciamo [redacted] concretizzare [redacted] disegnare le linee della vita. Io mi limito [redacted] studiare i vari casi, a fare luce nell'inconscio, [redacted] troncare, quando esiste davvero, l'indecisione».

b. p.

Essere donna nelle Langhe

IN UN PAESE «SENZA STORIA»

Gli di seconda classe Neive (Cuneo) hanno scritto «Stampa Sera» sulla loro «Noi andati con il nostro professore a i luoghi che una volta importanza e che sono scomparsi in Questi ragazzi ci hanno segnalato un libro scritto dal loro insegnante. Abbiamo pubblicato uno stralcio mercoledì. Presentiamo la seconda puntata e fine di «I paesi storia» Bosca, L'Artigiana Acba).

DALLE LANGHE — Apposite rubriche de statuti sentenziavano in merito alle ingiurie rivolte dagli uomini alle donne e a quelle che le donne stesse si scambiavano fra di loro. L'accusa di meretricio rivolta donna onesta, sposata con figli, comportava pagamento la fustigazione per l'inadempiente. a pronunciare calunnia stata donna di buona fama, cioè ritenuta onesta, penale veniva dimezzata, ma se chi calunniava era lei stessa sospetta, il podestà faceva accertamenti e aumentava il banno. Corneliano era siderata ingiuria la proposta sconveniente indirizzata ad donna probi costumi. Sempre a Corneliano chi spargeva aver avuto rapporti sessuali con qualche donna, senza che ciò fosse realmente accaduto, cadeva in una multa di venticinque e, se non pagava, o veniva mozzavano la lingua. A Sinio chi ingiuriava donna tenuta in poca considerazione dall'opinione pubblica, se veniva condannato, pagava la metà della multa che applicava calunniatori. La sostanza del discorso che le insinuazioni di basso costo e i pettegolezzi fiorivano allora intorno alla discutibile facoltà che tutti arrogavano giudicare le e le loro prestazioni in sessuale. La morale rustica questo proposito poteva più o meno restrittiva a seconda dei paesi, invariabilmente la donna nella scomoda posizione di dovere subire. Lo capofamiglia piena libertà di imprecare contro moglie o figli e poteva ricorrere a mezzi di persuasione ancora più efficaci. Il problema più grave non erano, però, le maldicenze, ma la frequenza degli atti di violenza che la donna subiva dall'uomo. Per prevenire e ridurre gli stupri e aggressioni confronti delle si ricorse alle punizioni più esemplari con la fondata speranza che sortissero almeno l'effetto di raffreddare i bollenti spiriti della gioventù più sregolata. violenza carnale era punita la pena capitale. La donna violentata non doveva, però, abbandonata dal proprio uomo, rimetterci dote. Se donna oggetto adulterio o di stupro apparteneva alla nobiltà, colpevole al rogo. Se si trattava, invece, una *«baiula, vel pediseca seu alia servitrice»*, la sanzione si limitava ad una pecuniaria di 10 lire chi non poteva pagarla, sia che si trattasse di un uomo sposato che di uno scapolo, era posto *«ad pellerinum»* per tutto il giorno domenica, fustigato dalla porta di San Martino fino alla porta che immetteva sul ponte del fiume esiliato cinque anni. Quando c'era consentimento parte donna, le contravvenzioni colpivano sia lei che l'uomo dovevano indurli ad abbandonare le loro pratiche sessuali. sortivano l'effetto sperato i due colpevoli sborsavano richiesta, si ricorreva alla misura estrema dell'affogamento in Tanaro. reati stupro veniva generalmente imposto al seduttore l'obbligo matrimonio riparatore. Gli si lasciava talvolta la possibilità di scegliere due alternative: fra il matrimonio e il pagamento multa di quelle che il buco anche nei patrimoni più floridi, come Corneliano d'Alba, fra il matrimonio l'evirazione. La prospettiva che *«evelantur vel eruantur ambo testiculi quod penitus careat»* era tra le meno ed probabile che questo caso esistesse neppure. Tuttavia nella casistica rientrano anche le distinzioni fra fanciulla, una sposata vedova. Con le donne sposate le vedove, specie consenzienti, il rischio di condanne era ridotto minimo. Con le vergini occorreva maggiore prudenza e il rischio si poteva soltanto quando c'erano dei sentimenti in ballo e magari l'intenzione convolare a giuste Un rapimento, a ben guardare, poteva convertire in occasione peccato quella pena che era stata posta per impedirlo.

Le condizioni di miseria morale e materiale in cui viveva gran parte della popolazione circostanze promiscuità che nelle famiglie il problema del dormire si a tre o quattro in stesso letto moltiplicava all'infinito, si ripercuotevano quasi sempre contro donna. poteva es facile sottrarsi agli istinti di padre ubriaco o alle voglie un fratello maggiore. Le leggi prescrivevano contro chi commetteva il reato incesto una contravvenzione lire e la commutavano nel rogo; se il colpevole non era in grado di pagarla. Le cose cominciarono a migliorare quando dall'arbitrio feudatari si passò leggi scritte che le singole comunità riuscirono a far approvare con le quali di regolare al loro interno varie questioni di convivenza fra gli uomini. Si cominciò, ad esempio, a contemplare diritto della donna regolare successione, particolarmente se vi era un riferimento scritto in cui si a partecipare divisione dei beni. consentì, inoltre, che la moglie richiedesse la restituzione allorché questi cadeva in stato di dissesto finanziario e, cioè, fosse *«ad inopiam vergens»* o male investisse il patrimonio o fosse stato incarcerato. Infine si riconosceva alla donna rimasta vedova la libertà lasciare la famiglia dei o i suoi stessi eredi per andarsene a vivere per conto suo. questi avrebbe potuto disporre propria dote, ma doveva precisare dove si sarebbe stabilita e su quali mezzi di sussistenza avrebbe potuto fare affidamento. Vi a quando conduceva vita onesta dava motivo chicchessia di lamentarsi per sua condotta, nessuno poteva scacciarla ed era in sua facoltà richiedere *«congruam habitationem ac victum vestitum competentem secundum qualitatem suam»*. volta era tenuta a vivere comune accordo i parenti contribuire per quanto le fosse possibile, al progresso economico della famiglia.

Quello benessere famiglia già allora degli obiettivi di fondo a cui mira-

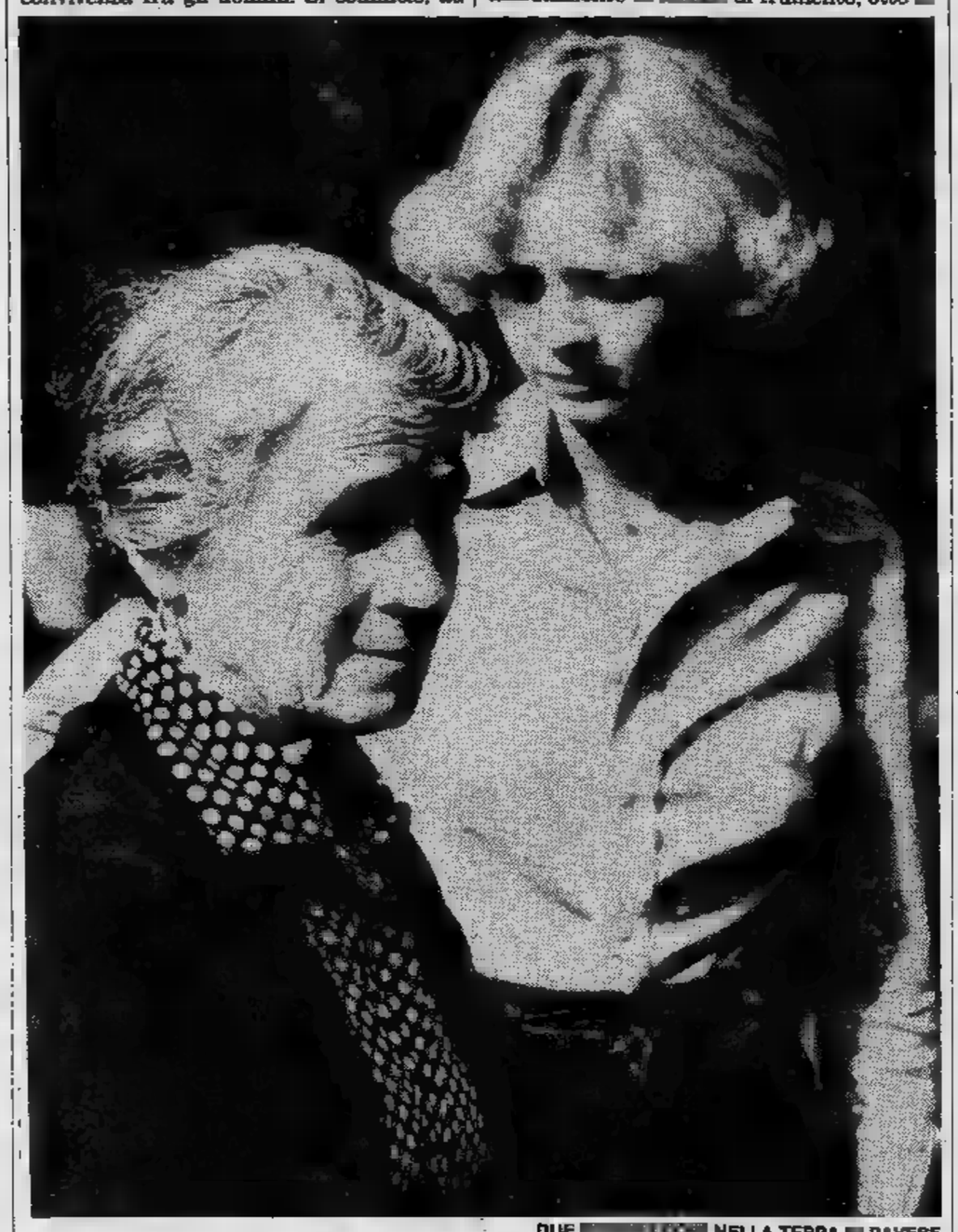

DUE NELLA TERRA PAVESE

e verso cui convergevano le esistenze di tutti, uomini e donne. Cellula sociale di base, la famiglia contadina si strutturava come un insieme, focolare, beni, terre, figli, parentele coniugali. In essa la minaccia delle epidemie, vedovanze, nuovi matrimoni, guerre che i nobili si divertivano innescare e cui i poveri sopportavano poi sino in fondo le conseguenze. Per questo le finivano col contare di più che gli individui. I capi famiglia avevano il diritto designare loro successore, svantaggiando gli altri discendenti o aventi diritto. Lo scopo quello di preservare la *«domus»* dal frazionamento, lasciando agli altri figli dote o *«legittimi»*. Da qui dipendeva il che molti matrimoni ragazze si vivevano piuttosto come un evento negativo una festa. La andandosene avrebbe portato con la dote, impoverendo così *«domus»* che rischiava perdita di patrimonio. In questo tipo solidarietà familiare la donna finiva col trovarsi sovente disagio, fra i contrastanti sentimenti che la legavano alla famiglia provenienza e a quel d'acquisto. scaturivano per la in cui si trovava conflitti interni tensioni intestine. Quando poi la convivenza diventava impossibile per che non dipendevano da lei, doveva essere provvista di indumenti e alloggio, con i necessari utensili, e di un letto. Per il personale fabbisogno spettavano annualmente di frumento, otto vino soldi. L'impressione che anch'essa fosse in linea di sufficientemente tutelata nei suoi interessi più elementari non basta ad allontanare l'immagine di tristi e servili disagi da cui non fu certo risparmiata. Questi disagi accompagnavano quotidianamente donna nella sua condizione di continua dipendenza economica, esponendo soprattutto a quelli che sogliono chiamarsi incerti mestiere. Infatti Matelda di Frave, una donna che per caso viene alla mondo che bra popolato di uomini, subì, nella sua bottega ad Alba, un furto che non mancò di far traballare tutta quanta l' di cato che da sola tirava avanti.

Il minore o maggiore grado di soddisfazione nell'essere donna cominciava col dipen dove riusciva ad Un conto era, esempio, provenire da una famiglia benestante portarsi dietro una dote che incutesse negli altri certo rispetto. Venere, moglie Aicardo, Ansuina moglie Rainaldo, e Imilia vedova di Niello di Coazzolo erano trattate con una certa gentilezza, per quello che erano in quanto donne, per quello che possedevano e cui potevano disporre. Gaslia, sempre Venere, aveva preventivato per il matrimonio figlia Richelenda una dote di 28 lire astesi, mettendole a disposizione uno strumento sociale al quale in pochi a restare indifferenti. così ovunque. Alvisia moglie di Oberto rio Alba ricevette sette lire la dote sua. L'anno dopo, il 25 ottobre, un certo Uberto, sempre Alba, intascava che la famiglia di Verde, sposa, gli destinato, 12 lire genovesi, lira forte. Difatti presenza donne nel commercio o finanziatrici del proprio marito per niente un fatto anomalo. Giocavano, anzi, un ruolo importante; compivano le transazioni che consentivano loro di investire i capitali senza dal Comune: tui, compravendita merci varie, commen Agivano come punti riferimento stabili per l'attività commerciale del che, impegnato quasi in lunghi viaggi, aveva bisogno di collaboratori e, soprattutto, poteva da un momento all'altro. Erano donne che servivano alla della nascente borghesia per loro senso pratico e che sapevano valutare rischio di vedovanza precoce, tutt'altro che da sottovalutare in quei periodi.

Per la verità, per soldi, quasi pre nascere il blasone. La nobiltà del ceppo costringeva, infatti, molte donne di illustri natali ad entrare in convento senza alcuna attitudine vita monastica. Alba, prima della fondazione monastero domenicano iniziativa gherita di Savoia, priorati di monache benedettine. Il primo, denominato Santa Maria degli Olmi, dipendeva dalla ba Antonio di Dronero, il secondo dipendenze del monastero S. Maria delle Grazie di Castino. Era però nel S. Martino di Castino che venivano educate emettevano i voti le damigelle delle migliori famiglie delle Langhe. prima del 1000, questo monastero fu chiuso dopo il Concilio per il cattivo mura e a causa dei pettegolezzi delle voci tendenziose che circolavano intorno alle monache. Nelle loro relazioni dopo le visite pastorali, i vescovi di fine secolo XVI scrissero che la vita di clau monache era degenerata ad forma *«tam circa materiale quam formale»* e che lo stesso monastero poteva chiamarsi piuttosto *«speluncam»*. Di effetti è una for immaginare monache, nella maggior parte casi vocazione, tutte dedite, al tramonto, al rispetto regola benedettina *«Ora et labora»*. Qualche pecora nera in mezzo al gregge ci fu con ogni probabilità sin dall'inizio tradizioni popolari dei delle Langhe, che narrano delle dissolutezze e dei vizi a cui si sarebbero abbandonate le monache tutto Medioevo, di quegli anni più che un'ipotesi soltanto.

Per la donna popolo c'erano di questi patemi, queste tentazioni. La donna viveva, specie campagne, destino con fatalismo ancora più radicato, stava al suo posto e non usciva dalla propria condizione, né dal proprio mestiere. Il mestiere quello della contadina, ma non si limitava, purtroppo, al solo lavoro nei campi. Alle contadine non fuso, conocchia arcolaio perché erano e tessere lungo le veglie invernali. La pratica della filatura finiva col diventare in alcuni periodi dell'anno addirittura prevalente e consentiva qualche piccola entrata che faceva sempre comodo. Oltre a fare la tessitrice di tela, lino e canapa, altri sbocchi di lavoro e di relativa autonomia non inevitabilmente relegata nell'ambito pare domestiche per psicologica e giuridica verso l'uomo. La fuga questo tipo di realtà non era mai un passo in avanti, ma perdita ulteriore di dignità, un regresso. L'alternativa poteva essere andare ingrossare le file proletariato rurale o andare a fare le nelle dei ricchi. primo caso le donne potevano arrivare compito specialistico come le mietitrici o appartenere semplicemente alla schiera delle *«laborantes»* prestarsi ai più umili servigi. Viceversa entravano a far parte della servitù qualche ricco signore svolgevano le mansioni che venivano loro affidate. Come si trovavano esposte all'arbitrio degli uomini della legge stessa. Abbiamo visto come pene inflitte ai colpevoli di stupri o violenze carnali venissero ridotte se l'oggetto di tali soprusi era una La serva, cioè, andava bene come oggetto, ma non doveva arrischiarsi a prendere lei l'iniziativa. Ad Alba la *«pediseca baiula»* che avesse portato qualche uomo nella del proprio padrone doveva scontare una pena pecuniaria di dieci lire subire l'amputazione del naso. Capitava talvolta di finire in una brava gente e allora, insieme alle belle maniere, accumulavano pure i requisiti per migliorare il proprio stato. E' quanto successe, probabilmente, Giacomina si accordò al servizio di Pietro di Alba il 13 giugno 1268. Dichiarò di essere di età superiore anni e si mise al servizio per tre anni. Avrebbe avuto vitto e alloggio e dieci soldi di ogni ma, ed quello che più le importava, sarebbe stata trattata amorevolmente.

Che accadrebbe in caso di attacco dall'Est

ARRIVANO I RUSSI! L'ITALIA HA VINTO

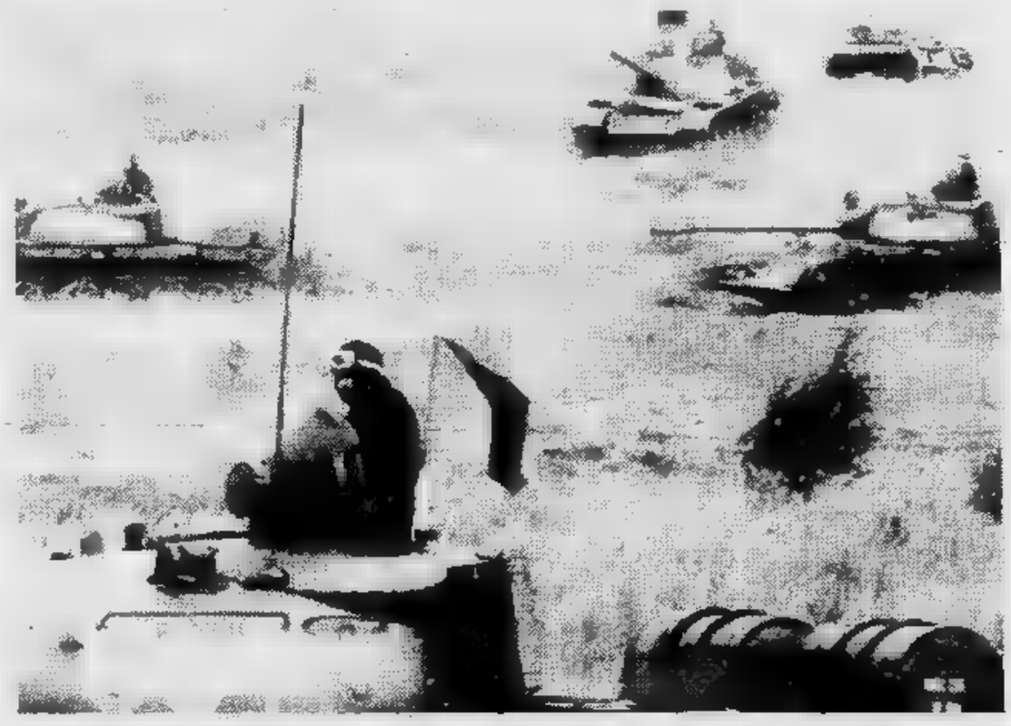

Alle grandi manovre Nato può accadere - L'esito sarebbe diverso in caso di conflitto con le forze del Patto di Varsavia - Il nostro Stato Maggiore è insoddisfatto degli stanziamenti - Ecco la situazione

A fine mese: manovre del Patto di Varsavia

PRAGA — Dal 25 al [redacted] gennaio prossi[redacted] si svolgeranno [redacted] della [redacted] centrosettentrionale [redacted] con la Polonia e la [redacted] Germanie, [redacted] nove [redacted] del [redacted] di Varsavia, denominate [redacted] (Amicizia) [redacted] «per [redacted] grado di [redacted] tra le [redacted] e le [redacted] eserciti [redacted]

[redacted] notizia il ministero [redacted] cecoslovacco, [redacted] il quale alle [redacted] prenderanno parte 25 [redacted] degli eserciti [redacted] dell'aviazione della Cecoslovacchia, dell'Ungheria [redacted] dell'Urss.

Nel 1981, le relazioni Est-Ovest hanno subito un brusco rallentamento. Varsavia [redacted] balzata in testa alla classifica dei punti caldi; la [redacted] permanente in Ulster, la guerriglia in Afghanistan, il conflitto Irak-Iran ci appaiono congelati, lontani, [redacted] ci [redacted] [redacted] fanno paura. [redacted] il rischio sempre crescente che il coinvolgimento sovietico in conflitti (come nel caso del Terzo Mondo) e consulenze (Afghanistan e Polonia), parallelamente a quello americano [redacted] (si dovrebbe fare per coloro che si battono in difesa della propria indipendenza, quanto [redacted] l'Unione Sovietica per coloro che cercano di distruggerla), finisca col portare ad uno scontro.

* *

Di fronte a ciò, anche chi non si [redacted] mai occupato di strategia, volente o nolente si trova ad essere partecipe [redacted] problemi della sicurezza europea e in particolare, per noi italiani, a quelli [redacted] Mediterraneo. Quali reali prospettive [redacted] sicurezza ci vengono assicurate da questo sistema difensivo? Possono [redacted] forze armate fronteggiare un ipotetico pericolo e [redacted] quanto? Sono [redacted] ricorrenti, valide [redacted] legittime, visto che [redacted] tutto [redacted] ministero [redacted] funziona grazie anche [redacted] nostri soldi. L'attuale bilancio, [redacted] per l'anno 1982 tocca i 10.149 miliardi, ben 2000 in più rispetto [redacted] precedente, non [redacted] sufficiente a soddisfare le esigenze [redacted] militari.

Sono pochi i reparti che hanno la qualifica di piena operatività, [redacted] maggioranza esiste un'efficienza operativa inferiore al 50 per cento, perché mancano i mezzi e le infrastrutture necessarie. L'addestramento è poi inadeguato, [redacted] parecchie voci dello Stato Maggiore sono dirette [redacted] mantenimento di un livello addestrativo qualificato «minimo». [redacted] di questo, verrebbe compromessa non solo la capacità dello strumento militare [redacted] assolvere i propri compiti, ma in molti casi, la stessa sicurez[redacted] personale che impiega [redacted] armi ed i mezzi. Il tutto [redacted] dimenticare che l'Italia è parte integrante della [redacted] [redacted] pedina [redacted] del [redacted]

Uno [redacted] particolare questo, che si [redacted] profondamente da quello esistente nelle altre regioni europee. Nell'Europa centro-settentrionale, ad esempio, la Nato [redacted] il Patto di Varsavia [redacted] fronteggiano in un quadro di sostanziale [redacted] una [redacted] di confine non solo geografica, ma anche politico-militare, ed ogni tentativo tendente [redacted] l'attuale situazione sarebbe prontamente individuato. Inoltre, coesistono identità [redacted] interesse [redacted] comportamenti comuni, dettati [redacted] motivazioni culturali [redacted] economiche, anche tra Paesi [redacted] l'attuale assetto vede opposti. Infine i contrasti interni [redacted] hanno mai portato ad una crisi di coesione con il relativo indebolimento politico dell'alleanza.

Nel Sud Europa invece, i confini tra le due alleanze sono [redacted] definiti per la predominanza dell'elemento marittimo su quello terrestre. La diversità dei regimi politici e delle strutture [redacted] di molti Paesi del Mediterraneo, formalmente posti al [redacted] fuori dai due blocchi, ha contribuito poi ad accrescere le differenze, [redacted] l'impossibilità di considerare l'area coerente e omogenea. [redacted] [redacted] questo esistono contrasti tra i membri della stessa alleanza. In particolare i rapporti tutt'ora tesi tra Grecia e Turchia, continuano [redacted] provocare seri imbarazzi all'interno della Nato.

In questo quadro, sempre propenso [redacted] mutamenti, le forze armate italiane hanno il compito di assicurare l'integrità del territorio, [redacted] di difendere [redacted] linee di comunica[redacted] marittime [redacted] aeree necessarie per la vita della Nazione. La concezione difensiva nazionale, tratta dai programmi operativi della Nato, prevede di schierare nel più [redacted] tempo possibile le unità operative, destinate a sostenere il primo urto, in prossimità del confine Nord-Orientale.

Ne discende che la ripartizione delle forze sul territorio nazionale è caratterizzata da una concentrazione [redacted] unità massima nelle regioni Friuli Venezia Giulia [redacted] della forza in armi) e Veneto (11%). Cinque brigate alpine dislocate [redacted] raggiera sull'arco alpino, quattro [redacted] il Tagliamento e il confine orientale, tre tra il Piave [redacted] il Tagliamento. Circa [redacted]0 soldati, una divisione corazzata più diverse brigate meccanizzate [redacted] Leopard e [redacted] oltre a un quantitativo minore di vecchi M47), 3000 veicoli del tipo [redacted] (trasporto corazzato cingolato in dotazione ai bersaglieri), obici campali [redacted] 105/14 e semoventi M109, 1'00 cannoni più diversi [redacted] anticarro dati ai singoli reparti.

* *

Il fiore all'occhiello è però il battaglione missili, con in linea i [redacted] terra-terra «Lance» (che lanciano un'atomica tattica a 110 km). Queste le forze destinate a sbarrare il passo alle truppe del Patto di Varsavia lungo le direttrici della pianura padana.

Nonostante il peso delle forze armate jugoslave (la cui [redacted] politica [redacted] per [redacted] [redacted] il [redacted] allineamento) diventino un [redacted] [redacted] indiretto potenziamento della posizione militare italiana, [redacted] veccebbe calcolata un'ipotetica [redacted] da Est? Vediamolo.

Considerando il totale delle forze terrestri appartenenti [redacted] Nato e al Patto [redacted] Varsavia disponibili [redacted] mobilitazione (incluse le unità sovietiche schierate nei [redacted] orientali europei), l'Istituto internazionale [redacted] strategici di Londra fornisce i seguenti dati:

Divisioni [redacted] unità equivalenti	NATO	Patto di Varsavia	Urss
● [redacted]	4	6	2
● [redacted]	7	15	2
■ [redacted] e PARACADUTISTI	26	—	—

Per quanto riguarda la consistenza [redacted] merica dei [redacted] corazzati, [redacted] può schierare circa 4000 carri (grecia e Turchia comprese), [redacted] (Romania, Ungheria e Bulgaria) [redacted], inclusi 2500 [redacted] T72 sovietici (considerato il miglior [redacted] esistente al mondo). Esaminando anche le [redacted] sovietiche dei distretti militari di Odessa, [redacted] Caucaso e Trans Caucaso, impiegabili prontamente sul fronte Sud, il rapporto di unità cambia con l'aggiunta di circa nove divisioni completamente [redacted] nizzate più due avioportate.

[redacted] quanto riguarda le forze aeree, possiamo considerare il totale dei velcoli a disposizione:

Velivolo tattici	NATO	Patto di Varsavia	Urss
■ BOMBARDIERI [redacted]	—	70	70
● [redacted]	625	325	70
■ CACCIA-INTERCETTORI	200	1600	400
■ [redacted]	125	200	125

L'organico [redacted] nostra aeronautica militare (310 F104 e 36 G91), sta per [redacted] potenziato [redacted] l'introduzione di [redacted] MRCA, velivolo biposto con [redacted] [redacted] geometria variabile, espressamente concepito ad assolvere il ruolo di caccia-bombardiere «ogni tempo» con capacità nucleare. [redacted] loro che trasporteranno le [redacted] tattiche oggi [redacted] [redacted] F104 (basati [redacted] Rimini e a Ghedi) [redacted] a 12 Phantom dell'aviazione americana (situati ad Aviano).

I piani sull'uso dell'arma atomica, elaborati da parecchi anni, possono diventare operativi [redacted] compensare la superiorità [redacted] dell'avversario (circa 1500 testate in Italia, [redacted] l'egida della doppia chiave). L'installazione a Comiso dei nuovi mis[redacted] «cruise», considerati da tutti [redacted] l'arma per eccellenza, possono anche venire impiegati, [redacted] esempio, in missioni di contraviazione o contro concentrazioni [redacted] forze, ma essi hanno una [redacted] possibilità nei riguardi di [redacted] in movimento, specie [redacted] utilizzati [redacted] distanza ravvicinata dal fronte.

Nel complesso, l'equilibrio delle forze appare quindi [redacted] elementi sia [redacted] favore dell'uno, sia dell'altro, ed [redacted] assai difficile immaginare quale sarebbe l'esito in [redacted] conflitto. [redacted] provano [redacted] ogni [redacted] [redacted]

Display determination '81. Dietro a questa roboante immagine, c'è una gigantesca esercitazione Nato, inserita nel più ampio contesto [redacted] «Autumn Forge» (un insieme di esercitazioni che interessano in autunno tutto [redacted] teatro operativo europeo).

Le operazioni [redacted] iniziate [redacted] settembre scorso, [redacted] il comando dell'Amministrazione statunitense William J. Crowe, comandante in capo delle forze alleate [redacted] Sud Europa, ed [redacted] visto il partecipare di contingenti greci, turchi, portoghesi oltre naturalmente a italiani e americani. La fase finale è avvenuta nel poligono del Cel[redacted] (due fiumi del Friuli occidentale) sopra Pordenone: l'unico dell'Italia continentale dove sia ancora possibile addestrarsi «a fuoco» a livello [redacted] gruppo tattico, cioè [redacted] battaglione corazzato o mecca[redacted] con l'appoggio di una batteria di artiglieria.

La «Display» presupponeva l'invasione da parte degli «arancioni» (ragioni politiche proibiscono chiamarli rossi) [redacted] il solito tentativo [redacted] penetrazione all'interno [redacted] Anche [redacted] le avverse condizioni meteo non hanno consentito [redacted] pieno svolgimento dell'esercitazione, che tra l'altro presupponeva l'impiego [redacted] mezzi aerei e sbarchi nella laguna di [redacted] (foci del Tagliamento) da parte di unità del battaglione «San Marco» e di marines americani, si sono viste scene tipo «Apocalypse [redacted]

Voli radenti [redacted] gli alberi, carri armati velocissimi seguiti [redacted] cingolo da trasporto truppe, il tutto appoggiato da sibilanti caccia-bombardieri; insomma, un vero e proprio kolossal. [redacted] niente paura, alla fine [redacted] co arrivare i nostri; gli azzurri con una controffensiva velocissima attanagliano [redacted] nemico: è la vittoria. Sarebbe stato così anche nella realtà?

g. b.

RUSSI E POLACCHI [redacted] DEL PATTO DI VARSAVIA

ALLOGGIO IN RIVIERA UN INVESTIMENTO PER SOLI MILIARDARI

Gli affitti arrivano a due milioni [redacted] mezzo al mese - Migliaia di case restano sfitte per tre quarti dell'anno, mentre il numero degli sfrattati è giunto a livelli drammatici

SAVONA — [redacted] fenomeno più rilevante è quello del Comprensorio di Finale Ligure dove le seconde case sono 32.250, il 86,6 [redacted] cento rispetto agli appartamenti destinati a residenza fissa. Nel 1971 la situazione [redacted] rovesciata. Il dato dimostra l'andamento schizoide del mercato edilizio [redacted] riviera e [redacted] comunque isolato. [redacted] sempre più si assottiglia lo [redacted] di normale abitazione, cresce la disponibilità di vani intesi come investimento anti inflazione e, soprattutto, come [redacted] per vacanze estive (lunghe) e per week-end durante le festività.

Ci sono poi i pensionati ai quali [redacted] liquidazione ha consentito — fino [redacted] qualche anno fa, ora è molto più difficile — [redacted] assicurarsi la [redacted] sole, per tutto [redacted] periodo dell'anno.

[redacted] riviera [redacted] calata una immigrazione composita che, in molti casi, provoca l'espulsione dei residenti. Mutano condizioni sociologiche [redacted] economia. E' [redacted] fenomeo che cerchiamo innanzitutto di vedere [redacted] oggi è possibile trova- [redacted] nella [redacted] Ponente [redacted] alloggio per soggiorni più o meno brevi. [redacted] appartamenti ci sono, [redacted] Alassio [redacted] mercato [redacted] dispone [redacted] cinquemila, in gran parte sfitti, tanti quanti sono quelli per residenti stabili. Sembrerebbe quindi semplice telefonare, fissare prezzo e periodo, mettere [redacted] valigie in auto e partire dalla grande città del Nord.

Non è così. Le seconde case si dividono in tre categorie. La prima è quella di non residenti (soprattutto piemontesi [redacted] lombardi) che le occupano per circa due mesi in estate e le usano come brevi soggiorni durante [redacted] festività. Rimangono [redacted] più di otto mesi l'anno, in questo settore la sub locazione praticamente non esiste. E' [redacted] primo dato anomalo: alloggi non occupati in centri nei quali la fame di case tocca livelli drammatici. La seconda categoria [redacted] prende pensionati che soggiornano in Riviera quasi tutto l'anno. La terza comprende gli investimenti veri [redacted] propri: i proprietari (quasi un migliaio solo [redacted] Alassio) che hanno comprato in tempi favorevoli (fino all' inizio degli anni settanta) incaricano un'agenzia immobiliare, alla quale lasciano le chiavi, di affittare l'alloggio per il periodo estivo e per un mese o due.

Sono, naturalmente, appartamenti ammobiliati [redacted] hanno affitti [redacted] inverno da 300 mila a [redacted] milione, due volte e [redacted] più in estate. Si possono toccare i due milioni [redacted] l'appartamento è spazioso e vicino al mare. Dunque le case ci sono. Ottenerle in affitto, anche se vuote, è un'altra [redacted]. Insieme all'incarico di trovare «inquilini giusti», [redacted] commerciante di Torino ha lasciato al titolare di un'agenzia del [redacted] vonese istruzioni scritte.

Primo punto: per ottenere l'alloggio, [redacted] indispensabile dimostrare d'essere un turista. Secondo punto. Non la famiglia di un lavoratore pendolare, non quella di [redacted] meridionale. Terzo punto. [redacted] solvibilità, «meglio chiedere informazioni [redacted] banca se il richiedente ha un conto a suo nome». «tutto questo porta fatalmente ad uno svuotamento coatto [redacted] abitazioni di residenti», dice Celio Ciliberto, segretario provinciale [redacted] Sindacato inquilini.

Spiega un proprietario [redacted] due appartamenti (vuoti da fine settembre) [redacted] Laigueglia: «Se esiste un problema della casa, è [redacted] governo che deve pensare a risolverlo. Personalmente, io passo in filigrana la situazione [redacted] miei eventuali inquilini. Devo ave- [redacted] che, [redacted] volta messo piede in casa, non ci rimangano mesi e mesi, con gli artifici che la legge [redacted] So di meridionali che, affittati [redacted] alloggio [redacted] Loano, per due mesi, nel marzo 1980, sono [redacted] lì, inamovibili. Reagiscono alle intimazioni [redacted] certificati medici, una nonna gravemente malata in famiglia si trova sempre. Inoltre, le lunghe permanenze portano [redacted] deterioramento dei mobili [redacted] lunghe cause per il risarcimento. I miei alloggi [redacted] no a disposizione: ma chiedo garanzie economiche, deposi- [redacted] per eventuali danni, cer- [redacted] che [redacted] scadenza [redacted] casa rimarrà libera avendo io preso altri impegni».

Facciamo i conti. Per affittare per un mese l'appartamento più bello del tri proprietario di Laigueglia occor- [redacted] pagare: [redacted] mila [redacted] di canone anticipato (per [redacted] sotto i cinquemila abitanti non vale l'equo canone), [redacted] 900 mila lire come deposito, oltre naturalmente l'impegno scritto che alla scadenza l'alloggio [redacted] libero. A luglio, le [redacted] subiranno un raddoppio, quando non addirittura il triplo. Migliaia di appartamenti sfitti, e in crescita il numero degli sfrattati. Che fare? Un [redacted] della riviera ha pensato di risolverlo, almeno parzialmente, corrispondendo ad un inquilino locale la differenza fra un prezzo giudicato equo (mettiamo 200 [redacted] mensili) e quello chiesto [redacted] mercato libero (mettiamo 600 mila). E' subito arrivato [redacted] marchingegno tipicamente italiano. Il proprietario cede l'alloggio ad una «testa di legno» e attraverso di lucra [redacted] differenza. [redacted] comune che ha studiato l' iniziativa [redacted] facendo marcia indietro.

Ancora più [redacted] situazione in alcune zone dove [redacted] riversano acquirenti stranieri i quali, spaventati [redacted] rincari degli alberghi, [redacted] il doppio affare, facilitati dalla [redacted] neta forte: il posto per tra- [redacted] le [redacted] e l'investimento sicuro il cui aumento — la [redacted] è dell'ingegner Attilio Viziano, presidente [redacted] — è valutabile [redacted] 50 all'80 per cento negli ultimi due anni. Piccoli alloggi, casali, fattorie abbandonate hanno attirato acquirenti tedeschi nell'entroterra di Alassio. «In certi periodi dell'esta- [redacted] par [redacted] un villaggio della Germania», dicono a Solva. L'ondata dei francesi non si esaurisce negli acquisti spiccioli in quella enorme bottega che è diventata Ventimiglia. Comprano [redacted] dando ulteriori impennate [redacted] to edilizio già [redacted] grave crisi. Nella Riviera di Ponente, insomma, gli alloggi [redacted] affittare ci sono e anche ai primi di luglio, visto [redacted] calo degli stranieri che potrebbe aggravarsi.

«Ma il potenziale inquilino — dicono in un'agenzia immobiliare di Sanremo — non deve badare alla spesa e assoggettarsi a verifiche, come [redacted] si presentasse ad un concorso statale».

Guido Coppini

IMPERIA. [redacted] DELLE [redacted] PER I NUOVI INSEDIAMENTI

E frattanto gli imperiesi scappano nell'entroterra

Nuovi insediamenti nelle valli Impero, Prino e Artallo per fare fronte all'insufficienza di case nel capoluogo

IMPERIA — *Ormai satura per quel che riguarda la possibilità di nuove costruzioni lungo [redacted] fascia costiera, Imperia sta cercando [redacted] possibilità di espansione nel suo entroterra vicino e lontano. Sono infatti già numerosi i pendolari che lavorano nel capoluogo, mantenendo tuttavia [redacted] domicilio nei paesi delle vallate.*

Questa scarsità di spazi rappresenta anche la più grave limitazione [redacted] espansione [redacted] rilievo; per accaparrarsi le poche aree ancora disponibili sono costantemente in lotta i fautori delle diverse attività economiche che si dovrebbero sviluppare: oltre alle necessità abitative si tratta [redacted] trovar posto per [redacted] industrie, per l'artigianato, per il commercio, il turismo, oltreché per lo sviluppo delle attrezzature complementari al futuro grande porto che la città intende realizzare.

Imperia sta guardando, pertanto, con attenzione particolare alle tre vallate principali che le stanno alle spalle. Per quella maggiore, [redacted] torrente Impero, [redacted] già stato studiato [redacted] progetto completo [redacted] superstrada che eliminerà i due colli (San Bernardo [redacted] col di Nava) che ora rendono difficili i collegamenti con il basso Piemonte.

La seconda vallata, in ordine di importanza, è quella del Prino: anche qui si tratta [redacted] potenziare la strada provinciale che conduce a Piani, Molini [redacted] Prelà [redacted] che si sta palesando, ogni giorno di più, insufficiente [redacted] smaltire il traffico crescente. La terza valle è quella di Artallo, dove molto numerosi sono stati gli insediamenti abitativi soprattutto grazie all'edilizia pubblica. Questa valle, che [redacted] può accogliere insediamenti di carattere industriale, [redacted] anche soltanto artigianale, per la sua piccolezza, [redacted] attualmente servita [redacted] due strade, assolutamente insufficienti perché strette [redacted] piene [redacted] curve.

Per questo è stata decisa la realizzazione di una terza via di penetrazione che correrà lungo [redacted] corso [redacted] piccolo torrente Merello [redacted] che, partendo [redacted] via Martiri [redacted] Libertà, punterà direttamente alla frazione [redacted] Artallo. La strada è già stata realizzata in parte, ma non è funzionale. Per completarla ed inserirla nel contesto urbano [redacted] Comune ha [redacted] deciso di contrarre un mutuo [redacted] milioni: serviranno per realizzare i 1500 metri ancora incompiuti [redacted] per marciapiedi, asfaltatura ed ogni altra rifinitura.

Al termine [redacted] lavori sarà [redacted] autentico, [redacted] «polmone» aperto: unico inconveniente ancora da risolvere è la mancanza [redacted] posteggi al punto di arrivo, [redacted] Porto Maurizio. Un problema fondamentale che andrà affrontato con la stessa larghezza [redacted] vedute. Si parla, ad esempio, di espropriare l'attuale ci- [redacted] Centrale e tutti i terreni circostanti.

Bruno Viano

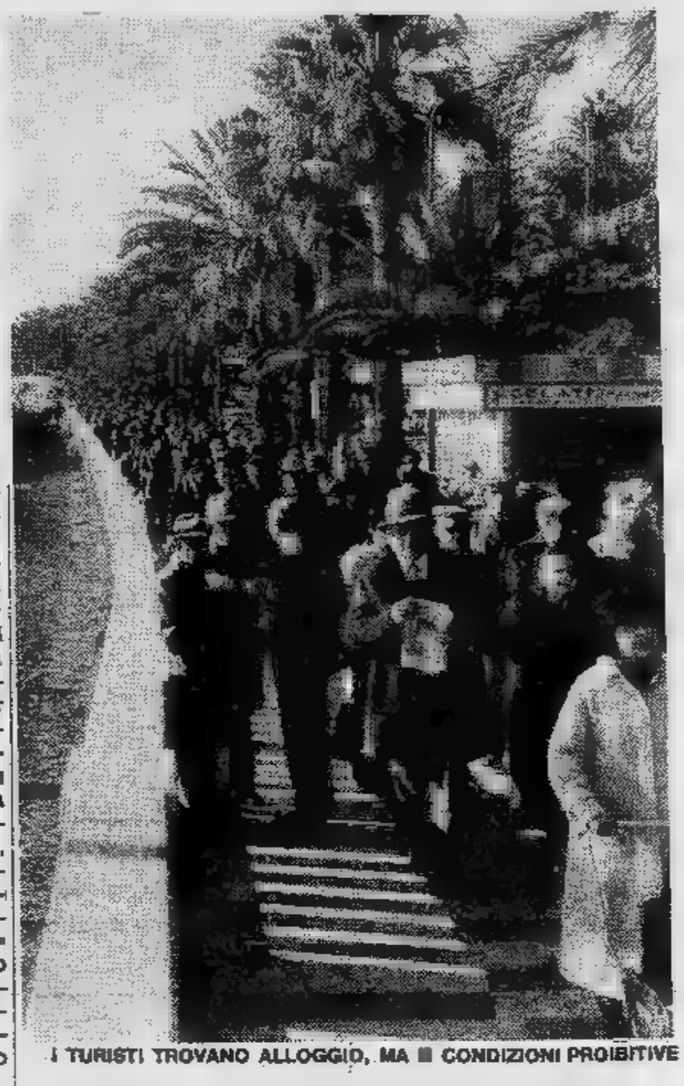

I TURISTI TROVANO ALLOGGIO, MA [redacted] CONDIZIONI PROIBITIVE

Quasi centomila nel Cuneese le case sfitte

Primi risultati del censimento - L'aumento è del 143 per cento rispetto al '71 - Intanto continuano gli sfratti

CUNEO — Il censimento — le cui operazioni [redacted] conteggio finale [redacted] tuttora in [redacted] — ha già offerto nel Cuneese [redacted] primo [redacted] sconcertante: le abitazioni che il 25 ottobre scorso i rilevatori hanno ufficialmente certificato [redacted] «non occupate» sono nella Granda ben [redacted] mila 136 [redacted] un aumento rispetto [redacted] censimento di dieci anni prima [redacted] ben [redacted] mila 515 alloggi più [redacted] meno grandi pari [redacted] 143,7 per cento nel confronto con il 1971.

Come può [redacted] spiegato [redacted] fenomeno che [redacted] confermato [redacted] controllo esercitato da [redacted] legione [redacted] rilevatori? All'ufficio provinciale di statistica della Camera [redacted] mercio — dove sono concentrate tutte le complesse operazioni censuarie — sono rimasti perplessi quando hanno tirato le prime [redacted] dedotte da questionari.

«Una spiegazione — dice Mario Paracchini che sovrintende tuttora [redacted] censimento — può essere fornita dalle [redacted] siddette "seconde case" sorte [redacted] funghi [redacted] decine [redacted] deci- [redacted] località montane e collinari. Ma [redacted] [redacted] ovviamente altre motivazioni che dovran- [redacted] essere attentamente studiate».

Secondo gli esperti [redacted] case [redacted] realizzate nelle [redacted] di villeggiatura [redacted] proprietà soprattutto [redacted] liguri e torinesi sono almeno 20-25 mila. Un controllo nelle denunce pervenute [redacted] appena cinque località alla moda ha confermato le proporzioni del fenomeno. Limone Piemonte [redacted] in testa [redacted] 5850 abitazioni non occupate che ragionevolmente si possono tutte ritenere come seconde case; segue Frabosa Sottana con 5417, Viola con 1479, Frabosa Soprana con 1336 e Crissolo [redacted] 1041.

[redacted] nel Cuneese i centri turistici affermati sono almeno [redacted] trentina [redacted] I conti finali sono quindi facilmente dimostrabili. Però calcolando in 20-25 mila le abitazioni ufficialmente riservate alle vacanze estive o invernali rimangono pur sempre oltre 70 [redacted] alloggi che sono risultati liberi [redacted] inquilini [redacted] che non essendo seconde case teorica- [redacted] dovrebbero [redacted] disponibili all'affitto. Come allora spiegare il problema drammatico [redacted] ricerca di [redacted] alloggio qualsiasi [redacted] parte [redacted] migliaia di famiglie sfratta- [redacted] o [redacted] giovani coppie che vogliono sposarsi e rimandano perché [redacted] dove andare ad abitare?

Poiché [redacted] è nemmeno ipotizzabile che i rilevatori abbiano compiuto grossolani errori nel censimento è quasi ovvio concludere che nel Cu- [redacted] sono [redacted] troppi, un vero [redacted] proprio esercito, coloro che pur avendo [redacted] proprietà una [redacted] più case le lasciano deliberatamente sfitte rinunciando anche [redacted] giusta remunerazione del capitale.

Soprattutto gli amministratori delle principali città dove [redacted] fenomeno [redacted] più vistoso, dovranno studiare attentamente le cifre sulle abitazioni [redacted] occupate [redacted] prendere i provvedimenti che sono indispensabili [redacted] un mercato, quello degli affitti, dove le domande [redacted] cinque volte superiori alle offerte. L'aumen- [redacted] in appena dieci [redacted] del 143,7 per cento delle abitazioni [redacted] occupate deve insomma far seriamente riflettere quanti [redacted] preposti alla tutela degli interessi della collettività.

Gianni De Matteis

TRINO: SI FA PIU' ACCESA LA POLEMICA CONTRO LA CENTRALE NUCLEARE

Non vogliono l'impianto (la cui costruzione è quasi certa) ecologi ed agricoltori - Questi ultimi sostengono che sottrarrà l'acqua per l'irrigazione di ben 5 mila ettari di terreno

TRINO — [redacted] *si fanno sempre più* [redacted] *battaglie degli ecologi sul problema dell'energia nucleare — battaglie che si ripercuotono negli ambienti politici — pare quasi definitiva* [redacted] *decisione* [redacted] *realizzare* [redacted] *Trino la seconda centrale nucleare.*

Solo gli agricoltori, oramai, costituiscono l'ultima resistenza contro il nuovo impianto. [redacted] *qualche settimana le proteste si* [redacted] *moltiplicate: la costruzione* [redacted] *centrale è respinta energicamente. Neppure gli abitanti di Trino, che dovranno viverci vicino, dimostrano* [redacted] *il problema la stessa attenzione degli agricoltori. Anzi, sembra quasi che la realizzazione* [redacted] *del progetto li lasci indifferenti.*

Non è possibile accertare se questo comportamento è dettato dalla rassegnazione in cui [redacted] *frequentemente* [redacted] *cittadino di fronte* [redacted] *decisioni* [redacted] *potere centrale oppure se tutto si spiega con un'assoluta fiducia nei riguardi dell'impianto nucleare.*

Perché gli agricoltori osteggiano questa realizzazione? Perché a loro dire il fabbisogno d'acqua della centrale, (che è di sei metri cubi per secondo), non consentirebbe più le irrigazioni di vasti appezzamenti di terreno. E' stato calcolato che l'acqua destinata al raffreddamento del reattore [redacted] *per l'irrigazione* [redacted] *5 mila ettari*

Occorre tener presente, soprattutto, che l'agricoltura della [redacted] *è prevalentemente a carattere risicolo, una coltura che, come noto, necessita di notevoli quantità d'acqua. Nella coltivazione del riso, secondo i* [redacted] *più moderni, la tradizionale «monda» è stata sostituita* [redacted] *diserbo chimico* [redacted] *questo procedimento ha bisogno* [redacted] *più acqua.*

«L'acqua [redacted] *non* [redacted] *tocca» dicono inoltre gli agricoltori. «Il comprensorio irriguo dei canali Cavour,* [redacted] *cui fa parte pure Trino — sostengono — è* [redacted] *carente di fonti irrigue* [redacted] *Po, nel punto della* [redacted] *d'acqua* [redacted] *centrale, non* [redacted] *portata sufficiente». Per il presente le prospettive non* [redacted] *rosee, il futuro* [redacted] *presenta colorato* [redacted]

L'Unione provinciale degli agricoltori sostiene pure che la scelta di Trino sarebbe de- [redacted] *un errore della commissione* [redacted] *nominata dalla Regione». Sarebbe opportuno, precisa* [redacted] *l'organismo, optare per i bacini* [redacted] *capacità idriche* [redacted] *giori.*

Daniele Cabras

METALMETRON SI DECIDE OGGI IL SUO FUTURO

Incontro a Savona fra sindacati e Gepi che ha la gestione della fabbrica

SAVONA — Oggi avviene l'atteso confronto tra le organizzazioni [redacted] metalmeccanici e la Gepi sul futuro dello stabilimento «Meltametron», l'azienda [redacted] sotto vari nomi ha subito numerose traversie e superato momenti difficilissimi.

I problemi [redacted] mancano ed i riflessi della [redacted] del settore auto si riflettono anche su questo stabilimento che produce componenti per macchine.

La «Gepi» che [redacted] ha assunto la gestione dopo l'ultimo fallimento è alla ricerca di un «partner» o [redacted] un acquirente che [redacted] garantisca [redacted] sopravvivenza. Un imprenditore torinese, Borgini, aveva già fatto [redacted] suo ingresso in fabbrica; ma poi il matrimonio con la «Gepi» non ha dato i frutti che si attendevano e si è arrivati, recentemente, al divorzio.

Comunque durante la collaborazione Borgini-Gepi era stato presentato [redacted] piano di ristrutturazione e di investimenti che aveva riscosso l'approvazione di tutte le parti.

Nell'incontro odierno si affronterà anche questo problema ed i sindacati chiederanno di conoscere nei dettagli i progetti della Gepi in merito all'attuazione del piano, all'assetto proprietario e, in definitiva, al futuro dello stabilimento che occupa oltre [redacted] persone.

Attesa anche per la riunione che lunedì prossimo si terrà [redacted] Varazze, in Comune. Per la prima volta si riunirà l'assemblea dei soci della «Cotligure», una cooperativa formata prevalentemente [redacted] dipendenti del «Cotonificio Ligure» completamente fermo dalla [redacted] e con [redacted] il personale [redacted] cassa integrazione. Scopo della cooperativa quello di rilevare [redacted] il Cotonificio nel caso non an- [redacted] porto [redacted] trattative [redacted] per il suo salvataggio.

● ROMA: [redacted] [redacted] vetrine — Con il progetto di legge presentato ieri dal ministro Marcora anche [redacted] le botteghe [redacted] il momento [redacted] modernizzazione e di una riforma in senso europeo. [redacted] obbligatorio esporre l'indicazione [redacted] prezzo su [redacted] le merci, [redacted] potranno [redacted] negozi aperti anche nelle ore [redacted] sono chiusi, [redacted] possibile acquistare anche [redacted] domenica libri, oggetti d'arte, articoli [redacted] articoli da destinare al tempo libero.

All'agricoltura italiana aiuti dalla Cee

BRUXELLES — L'Italia riceverà 40 miliardi [redacted] dalla Cee [redacted] favore della produzione ittica, della [redacted] del latte, dell'olio vegetale e dell'industria vitivinicola. Un altro finanziamento speciale, del valore [redacted] 30 miliardi [redacted] dollari è destinato al miglioramento [redacted] reddito degli agricoltori dei cosiddetti «prodotti mediterranei». I finanziamenti elargiti all'Italia fanno parte [redacted] stanziamenti per comples- [redacted] 114 milioni di unità [redacted] conto Cee (Ecu) annunciati oggi [redacted] Cee a favore dei Paesi membri. Pertanto, la Germania è destinata a ricevere 39 milioni di marchi per progetti relativi [redacted] settore [redacted] realicolo, degli ortaggi, della carne, [redacted] [redacted] vinicolo. La Francia ha ottenuto invece la [redacted] di 219 [redacted] di franchi [redacted] favore di questi stessi settori. L'Inghilterra potrà disporre di complessivi 4,9 milioni di sterline per sviluppare la sua industria ittica, [redacted] carne, del latte, del pollame, nonché la produzione [redacted] patate. Il governo britannico usufruirà anche di un finanziamento speciale, di [redacted] mila sterline, per migliorare le condizioni degli agricoltori nell'Irlanda del Nord.

All'Irlanda sono stati destinati [redacted] milioni di sterline irlandesi [redacted] utilizzare per il potenziamento della produzione [redacted] latte, cereali e foraggi, nonché per incrementare [redacted] allevamenti bovini. L'Irlanda go- [redacted] inoltre [redacted] finanziamento speciale del valore di 3,8 milioni di sterline per migliorare l'attività agricola nel- [redacted] zona occidentale del Paese. La Cee ha stanziato [redacted] milioni di franchi belgi per [redacted] dernare i macelli [redacted] migliorare i mercati ortofrutticoli nonché i centri di immagazzinamento delle patate e per la costruzione di silos per cereali.

La Danimarca otterrà un finanziamento comunitario di 4,4 milioni di corone per ampliare l'industria della lavorazione dei prodotti ittici [redacted] [redacted] migliorare il proprio mercato dei fiori

Il Lussemburgo godrà di un finanziamento [redacted] 2,3 milioni di franchi a favore del settore vinicolo.

L'Olanda, infine, potrà disporre di [redacted] milioni [redacted] fiorini da utilizzare [redacted] favore del mercato ortofrutticolo.

Per i trasporti regionali stanziati quest'anno oltre tremila miliardi

Al Lazio tocca l'importo maggiore, al Piemonte 212 miliardi

ROMA — *Oltre tremila miliardi di lire da assegnare alle Regioni per il 1982, di cui circa* [redacted] *destinati al solo Lazio: questo l'importo globale del* [redacted] *trasporti,* [redacted] *cui riparto è stato approvato recentemente dalla Commissione consultiva interregionale, riunitasi al ministero del Bilancio. L'importo del Fondo* [redacted] *quello che risulta dalle erogazioni regionali e degli enti locali* [redacted] *il settore* [redacted] *trasporti nel* [redacted] *(complessivamente 2588 miliardi 598 milio-* [redacted] *lire), aumentate del 16 per cento (corrispondente al tasso inflazionistico programmato per l'anno in corso), vale a dire di 414 miliardi 175 milioni di lire.*

[redacted] *globale del Fondo sul cui riparto si è pronunciata la Commissione non corrisponde* [redacted] *tuttavia, al fabbisogno effettivo delle Regioni per i trasporti: questo potrà essere accertato solo fra qualche mese, con la chiusura* [redacted] *esercizi,* [redacted] *sede di consuntivo si prevede che determinerà una somma più ele-* [redacted] *rispetto a quella inizialmente presa* [redacted] *considerazio-* [redacted] *tenendo conto, tuttavia, della provvisorietà del riparto, le Regioni hanno fissato alcuni criteri di suddivisione del Fondo che dovranno essere rispettati in sede di assegnazione definitiva, finalizzati* [redacted] *solo all'obiettivo di salvaguardare* [redacted] *delle Regioni che presentano i maggiori disavanzi (Lazio* [redacted] *Campania in particolare),* [redacted] *an-* [redacted] *un migliore equilibrio con le esigenze* [redacted] *altre amministrazioni, per* [redacted] *1982, quindi,* [redacted] *una parte deciso di confermare* [redacted] *ripartizione dei* [redacted] *miliardi* [redacted] *milioni di lire* [redacted] *erogazioni fatte, che costituiscono* [redacted] *«spesa storica» regionale per il 1981; contemporaneamente, è stato anche* [redacted] *che il riparto dei* [redacted] *175 milioni aggiunti-* [redacted] *venga fatto sulla base di al-* [redacted] *parametri, come la percorrenza* [redacted] *e l'estensione del terri-* [redacted] *montano, in grado* [redacted] *perequare* [redacted] *distribuzione dei fondi, senza «premiare» eccessivamente regioni come, oltre al Lazio* [redacted] *alla Campania, la Liguria e la Lombardia.*

La maggiorazione del 16 per cento della [redacted] *storica» verrà così suddivisa tenendo conto per il 90 per cento del parametro «percorrenza» e per il restante 10 del parametro «territorio montano».*

L'applicazione di questo criterio [redacted] *però fatta* [redacted] *ma-* [redacted] *graduale, nell'arco* [redacted] *due anni, in maniera da non penalizzare eccessivamente le regioni «dissestate». Se realiz-* [redacted] *subito, alcune Regioni perderebbero nel* [redacted] *oltre 60 miliardi di lire rispetto alla spesa '81, che* [redacted] *a vantaggio delle altre amministrazioni. L'orientamento che alla fine è prevalso è stato quello* [redacted] *nell'ordine* [redacted] *per cento l'ammontare della decurtazione, per cui nell'anno in corso* [redacted] *perdita sarà* [redacted] *circa* [redacted] *miliardi. Per quanto riguarda le singole* [redacted] *segnazioni, quella più cospicua riguarda* [redacted] *Lazio, che potrà contare — sulla* [redacted] *delle valutazioni provvisorie di riparto — su più di 662 miliardi* [redacted] *lire, mentre alla Lombardia andranno 559 miliardi circa* [redacted] *375 miliardi* [redacted] *mezzo alla Campania. Lo stanziamento in favore del Piemonte è di 212 miliardi di lire circa,*

Auto Fiat più care entro il mese Forse + 4%

[redacted] — [redacted] **Fiat,** [redacted] **tobianchi, ma ogni probabilità, subiranno entro la** [redacted] **di questo** [redacted] **la cui entità** [redacted] **è ancora nota: si prevede però,** [redacted] **sulla base di quanto è** [redacted] **scorso** [redacted] **il ritocco dovrebbe** [redacted] **circa il quattro per** [redacted]

[redacted] **il Gruppo Fiat** [redacted] **aumentato i prezzi** [redacted] **auto in media** [redacted] **per cento: si** [redacted] **inferiore al** [redacted] **della** [redacted] **che** [redacted] **stesso pe-** [redacted] **cresciuto** [redacted] **circa il 40** [redacted] **cento.**

L'Iveco — la società internazionale [redacted] **mar-** [redacted] **Fiat Veicoli industriali** [redacted] **OM** [redacted] **Italia,** [redacted] **in Ger-** [redacted] **Unic in Francia — ha** [redacted] **ieri** [redacted] **la sua** [redacted] **«Iveco** [redacted] **North America», ha firmato un** [redacted] **formalizzato nei pros-** [redacted] **giorni, con l'«International** [redacted] **Company Chi-** [redacted] **Illinois»,** [redacted] **al** [redacted] **l'«International Harvester» commercializzerà negli** [redacted] **in** [redacted] **una gamma** [redacted] **veicoli industriali e furgoni leggeri con** [redacted] **prodotti dall'Iveco.**

Meno finanziamenti alle imprese in crisi

Scaduta la legge 787, le banche non possono più istituire consorzi per le sovvenzioni

La scadenza [redacted] legge 787 per i consorzi bancari, avvenuta il 29 dicembre scorso, [redacted] aperto [redacted] periodo [redacted] «vuoto legislativo» che il Parlamento dovrà colmare: questo il [redacted] ambienti [redacted] proposito della cessata operatività [redacted] legge che, varata [redacted] fine del 1978, autorizza per tre anni la costituzione, tra [redacted] di consorzi per il risanamento [redacted] imprese in crisi.

[redacted] troppo presto [redacted] tracciare un bilancio degli effetti della legge: la Banca d'Italia, cui spettava autorizzare le aziende di [redacted] ordinario [redacted] i consorzi, è stata in [redacted] certo senso «scavalcata» dalla circostanza che [redacted] consorzi furono in realtà posti [redacted] essere soprattutto da istituti speciali [redacted] credito che in questo [redacted] potevano muoversi autono- [redacted]

Secondo i banchieri, [redacted] «vuoto legislativo» apertosi [redacted] la decorrenza [redacted] anni [redacted] operatività della 787 non può essere [redacted] dalla legge Prodi per il Commissariamento [redacted] grandi imprese in crisi. La legge Prodi, approvata pochi mesi dopo [redacted] 787, [redacted] rimasta il solo strumento applicabile [redacted] casi nuovi di imprese in difficoltà. Occorre, invece, intervenire — si osserva ancora — per colmare una lacuna che [redacted] prospetta grave di fronte alla minaccia [redacted] [redacted] recrudescenza recessiva.

La legge 787 — ricordano i banchieri — cessa [redacted] operare [redacted] quanto riguarda i consolidamenti. Ma, d'altra parte, [redacted] consolidamenti di situazioni debitorie avvennero al di fuori [redacted] benefici [redacted] quella legge: per ottenerli, infatti, le banche avrebbero dovuto essere «fiscalmente attive», ma, in queste condizioni, le agevolazioni tributarie previste dalla [redacted] non avrebbero avuto [redacted] conseguenza che [redacted] aumentare i [redacted] di imposta delle banche, quindi al livello [redacted] 3000 miliardi. Secondo le [redacted] di credito, tra le circo- [redacted] maggiormente «raffreddavano» gli entusiami verso [redacted] vi fu quella della confusione tra risanamento industriale e ruolo delle banche consorziate. Altro punto dolente, quello dei consorzi semi-obbligatori che non sortirono gli effetti sperati.

Ad Altare il primo convegno sul vetro

SAVONA — Altare, piccolo centro industriale della Val Bormida, ha [redacted] tradizione da salvaguardare, da sviluppare [redacted] da tramandare: [redacted] lavorazione del vetro.

Così [redacted] Albissola [redacted] il rilancio della ceramica, Altare punta sull'arte vetraria, che ha secoli di vita e che per il piccolo Comune ha [redacted] costituito [redacted] delle principali [redacted] [redacted] reddito.

L'amministrazione comunale, dopo aver acquistato i quattrocento pezzi che costituivano il museo della fallita [redacted] artistico-vetraria sor- [redacted] nel 1856, ha ora deciso tutta [redacted] serie [redacted] iniziative che culmineranno nel 1982 [redacted] il primo convegno internazionale sul vetro [redacted] [redacted] dei prodotti vetrari altaresi antichi e moderni, artigianali o industriali.

Nel frattempo sarà costitui- [redacted] un istituto per lo [redacted] del vetro e dell'arte vetraria con lo scopo [redacted] raccogliere, studiare [redacted] conoscere tutta la va- [redacted] documentazione bibliografica e [redacted] archivio esistente sull'arte vetraria altarese. A tal fine [redacted] anche pubblicata l'edizione integrale degli statuti dell'arte vetraria altarese che risalgono al [redacted]

n. sl.

ECONOMICI

19 Vendita alloggi

LIBERO Barriera [redacted] ingresso [redacted] tinello cucinino termo bagno [redacted] L. [redacted] milioni. Italimmobili 599.782.

LIBERO casa signorile 4° piano corso Orbassano 310: 2 [redacted] tinello [redacted] notte servizi [redacted] .359.

LIBERO casa signorile di anni 5, [redacted] mano 53, 3° piano, alloggio 2 letto salonciino cucina doppi servizi box. Tel. 810.359.

LIBERO Centro [redacted] signorile salone 3 camere cucina bisservizi ripostiglio cantina box. 140 milioni meno mutuo. [redacted] 441.466.

[redacted] corso [redacted] (Rignon) 4 camere cucina signorile vendo/permuto. Tel. 369.243 601.354 ore serali no agenzie.

[redacted] Lecce 3 camere tinello cucinino doppi [redacted] 1° piano L. 81 milioni [redacted] mila. Eventuali permute privati. [redacted] 256.772.

LIBERO corso Trapani una camera letto, una cameretta, tinello, cucinino, servizi, 60 mq, termoascensore, 56 milioni. 353.888

LIBERO corso Potenza 2° piano camera tinello cucina servizi 3 [redacted] 50 [redacted] riscaldamento. Grimaldi [redacted]

[redacted] corso Francia elegante 2 camere tinello cucinino doppi servizi box. Complesso Diorama 2 Domus Tita vende. [redacted]

LIBERO Madonna di Campagna 2 camere tinello cucinino bagno pagamento dilazionato. Domus Tita vende. Tel. 504.990.

LIBERO ottimo salone 2 camere cucina servizi spogliatoio ingresso cantina mq 130 riscaldamento ascensore 2° [redacted] via Peyron. Grimaldi 596.262.

LIBERO [redacted] Rita [redacted] cucina servizi in stabile [redacted] a ristrutturato L. 55 milioni. Studio RS 535.211 - 532.711.

LIBERO San Paolo, [redacted] 2 [redacted] cina bagno. Minimo [redacted] a [redacted] di pagamento. Immobiliaretoro [redacted] - 553.204.

LIBERO subito signorile corso Siccardi 11, 4 [redacted] ingresso bisservizi [redacted] 6° [redacted] 135 mq [redacted] Telefonare 510.245.

LIBERO via Cecchi (B. Milano) ottimo [redacted] camere cucina bagno termocentrale [redacted] milioni e mutuo. Casaviva 532.807 - 553.363

LIBERO via Guido Reni [redacted] signorile: [redacted] camere tinello cucinotto ampio [redacted]. Grimaldi, telefono 353.[redacted]

LIBERO via Pinelli salone [redacted] camere doppi [redacted] servizi grandioso [redacted] 135 [redacted] Tel. 519.879.

LIBERO via Principe Amedeo soggiorno 2 [redacted] cucina [redacted] servizi ingresso mq 100 L. 45 milioni. Expocase tel. 504.263.

LIBERO via San Donato Campidoglio 2 camere cucina servizi ingresso 1° [redacted] 70 mq, 74 milioni. Grimaldi 596.262.

[redacted] zona Lucanto signorile 2 camere letto salone cucina servizi vendo 85 milioni. [redacted] 519.879.

[redacted] arredata via Ormea L. 18 [redacted] più 15 milioni dilazioni. Telefonare 383.[redacted]

MARE [redacted] libero Lungo Po Antonelli appartamento signorile [redacted] più [redacted] 548.214.

[redacted] vende libero Crocetta appartamento signorile mq 90 piano alto. Tel. 548.214

MARE vende locato via Pietro Micca appartamento mq [redacted] in palazzo signorile. [redacted] investimento. [redacted] 548.214.

MINIAPPARTAMENTI liberi via Barletta 67 composti da 2 vani bagno con ascensore e riscaldamento centr[redacted], nostro personale sul [redacted]. Gabetti 5767.

MOLINETTE libero signorile 2 [redacted] cucinino servizi posto auto L. 85 milioni. Centro Immobiliare, [redacted] 548.153.

MONCALIERI [redacted] 2-3 [redacted] milioni [redacted] mila magazzini liberi ed occupati da 6 milioni personale in loco. Telefonare 531.186.

[redacted] libera [redacted] S. [redacted] mq [redacted] con angolo cottura e bagno [redacted]. Telefonare 380.810.

NICHELINO Perri vende alloggio libero di salone camera cucina ingresso bagno mq 95 più cantina. Telefonare 608[redacted]

OTTIMO investimento via Stigny 3 camere cucina servizi 100 mq. 24 milioni 200 mila dilazionabili. Casaviva 532.807 - 553.363.

[redacted] via [redacted] camera tinello cucinino [redacted] terr[redacted]bre 29 milioni a mutuo. Casaviva 532.807 - 553.363.

PIAZZA Carducci Molinette alloggio di 2 camere cucina e bagno a L. 39 milioni 400 mila [redacted]. Tel. 519.017 - 519.085.

PIAZZA Vittorio adiacenze mansardato di 2 camere cucinino ampio ripostiglio a L. [redacted] milioni 900 mila. Tel. 519.017 - 519.085.

PIOSSASCO alloggio nuovo liberi disposto su 2 piani con scala interna cucina salone [redacted] servizi cantina [redacted]. G.R. vende telefonare 0121 522.10.

PIOSSASCO libero 3 camere cucina ingresso servizi nuovo 3° piano ascensore riscaldamento 65 milioni. Grimaldi 596.262.

PRIVATO vende villa in [redacted] a [redacted] di Pinerolo. Tel. 619.0029.

RECENTE via Lemmi (B. Milano) 2 camere tinello bagno termoascensore 47 milioni 300 mila. Casaviva 553.363 - 543.825 - 543.773.

S. PAOLO via Beaulard camera tinello cucinino servizi 10 milioni a 366.750 mensili. L'Amministratore 515.732 - 545.261.

S. [redacted] via Pollenzo [redacted] camere [redacted] servizi 16 [redacted] sufficienti [redacted] milioni contanti. Casaviva 543.825 - 553.363

S. RITA signorile 2 [redacted] tinello [redacted] terrazzo mutuo fondiario. [redacted] RD 535.211 - 532.711.

SANTENA libero via Trinità recente signorile [redacted] 2 camere cucina 2 servizi mutuo fondiario. Casamercato 650.3805

STADIO corso Cosenza libero signorile salonciino 2 camere cucina servizi dilazioni [redacted] permute. Bergamasco 659.831 - 650.9849

[redacted] Mongreno [redacted] indipendente su [redacted] piani [redacted] ristrutturazione con [redacted] sto [redacted] complesso [redacted] ville ottima [redacted]. Domus Tita vende. [redacted] 504.990.

TAIT [redacted] libero a Pino Torinese in palazzina salone 2 camere cucina bisservizi e box a L. 100 milioni [redacted]. Tel. 5[redacted]

TAIT [redacted] vende libera in centro monocamera con angolo cottura e servizio a L. 11 milioni 800 mila. Telefonare 595.425 - 502.383

[redacted] Cascine Vica libero camera tinello cucinino servizi 54 milioni. Tel. [redacted]

UNIVERSALCASE [redacted] Vica libero [redacted] tinello cucinino [redacted] ingresso 68 milioni. Tel. 953.3755.

UNIVERSALCASE Cascine Vica libero 2 [redacted] mere cucinotta servizi 69 milioni. [redacted] 953.3755.

VANCHIGLIA [redacted] cucina [redacted] cantina 2 milioni [redacted] tanu e 145 mila [redacted]. Casaviva 543.773 - 543.825 - 532.807 - 553.363.

VENDESI in stabile [redacted] rolocati elegantemente arredati [redacted] reddito. [redacted] 832.895.

[redacted] in stabile recente [redacted] soggiorno arredato con angolo cottura e [redacted] 832.895.

VIA Carlo [redacted] re 2 letto [redacted] cucina tripli servizi [redacted] ripostigli 4° piano [redacted] più soffitti L. 300 milioni, [redacted]. Telefonare La Casa 530.821.

VIA Chiomonte 20 pressi via Di Nanni al 3° piano alloggio occupato 2 [redacted] tinello cucinino servizio casa recente. Tel. 344.600.

VIA Donizetti angolo [redacted] 1-2-3-4 [redacted] cucina bagno negozi magazzini [redacted] da 26 milioni 500 [redacted] 68 milioni personale in loco. Tel. [redacted]

VIA Issiglio 17, 1° piano libero subito in casa signorile 2 camere salonciino [redacted] cucinino [redacted] balcone terrazzino. [redacted]

C'È UN NUOVO NETWORK TELEVISIVO A COPERTURA NAZIONALE CHE NASCE GRANDE: ITALIA 1. 6.500.000 CONTATTI PUBBLICITARI FIN DAL PRIMO GIORNO DI TRASMISSIONE. ECCO COSA VI OFFRE OGGI PUBLIKOMPASS. COM'È POSSIBILE? SEMPLICE. ITALIA 1 RIUNISCE 18 ANTENNE TELEVISIVE PRIVATE CON UNA AUDIENCE CONSOLIDATA E QUANTIFICATA. TUTTI I CONTATTI TELEVISIVI CHE VI SERVONO PER AVERE UNA VALIDA ALTERNATIVA ALLE ATTUALI RETI TV. E PER AVERE L'ITALIA IN MANO. QUESTA È LA NOVITÀ. E COME SEMPRE PUBLIKOMPASS VI OFFRE NOVE QUOTIDIANI NAZIONALI, REGIONALI E PROVINCIALI, CHE PORTANO IL VOSTRO MESSAGGIO LÀ DOVE PIÙ VI PREME. SENZA DISPERSIONI.

PK
Settore Televisivo
Via Trivulzio, 7 - [redacted]

PUBLIKOMPASS: L'ITALIA IN MANO.

VIA SAN QUINTINO angolo corso G. Ferraris vendiamo 3 camere cucina e servizi da L. 30-35 milioni. Telefonare 533.025.

VILLA del 700 precollina perletta grande parco giardino accessibilissima vendesi, inter[redacted]. Telefonare 642.101.

VILLA Pecetto salone 5 camere 3 bagni, ga[redacted] tav[redacted] vendesi 280 milioni meno mutuo. Telefonare 642.101

VILLA 25 km da Torino 4 camere servizi taverneta garage terreno 1200 mq [redacted] 115 milioni. [redacted] 885.747.

21 Offerte affitto

A. FIDALCASE affitta [redacted] ufficio abitazione 3 camere tinello cucinino servizi L. 380 mila. Telefonare 959.1122.

A. FIDALCASE affitta corso Giulio [redacted] uso pied-à-terre camera tinello cucinino servizi L. 280 mila. Telefonare 595.608.

A. FIDALCASE affitta [redacted] di Campo[redacted] uso pied-à-terre [redacted] tinello cucinino arredato L. [redacted] 959.2001.

ABBIAMO a Pino appartamenti in villa di rappresentanza con 2 camere più camera armadi salone sala pranzo tinello cucina doppi servizi, più alloggetto per personale di camera cucina bagno box giardino. Telefonare 755.251 ore ufficio.

ABBIAMO in palazzina ampio salone adatto a studio disegnatori o esposizione per rappresentanza di moda. Telefono installato e [redacted] seg[redacted]. [redacted] via Servais. Tel. 755.251.

AFFITTANSI alloggi ammobiliati alcune case in zona centrale ad uso seconda abitazione. [redacted] 742.888.

AFFITTASI alloggio [redacted] signorile semicentrale a persone referenziate contratto [redacted] conda casa, referenziate. [redacted] 5[redacted]

AMMOBILIATI affitto in Torino in [redacted] signorile appartamenti a [redacted] o pied-à-terre. Tel. 745.010.

CROCETTA in palazzina prestigiosa affittasi uffici 8 locali più ingresso mq 250. [redacted] nare Studio Latina 549.550.

UFFICIO signorile zona Crocetta 4 vani servizi 1° piano affittasi a [redacted] 380 mila mensili. Tel. 501 717.

VILLA a Gassino composta di 3 camere salone cucina servizi doppio box giardino parzialmente arredata. Telefonare 755.251.

24 Mobili, arredi

[redacted] camere matrimoniali L. 409 mila [redacted] in laminato complete L. 289 mila. Pagnone mobili via Lagrange 29 [redacted]

30 Scuole e istituti

C.F.P.A. scuola di acconciature te[redacted] di Pellegrino p. Lagrange tel. 530.742.

36 Nautica

[redacted] Bartolomeo al [redacted] (im) motori Evinrude imbarcazioni di [redacted] stenza custodia. Borgarello [redacted] tel. 0183 400.589.

42 Antiquariato

ACQUISTANSI oggetti antichi, mobili, dipinti vari, soprammobili arredi di ville e abitazioni; si eseguono perizie gratuite. Ifir Piemonte [redacted]. 011 858.463 - 280.939.

45 Ville, app., cascine per vacanze, acq.-vend.

A. CERIALE vendesi 500 mt mare monolocale e taverneta con giardino in villini, vista mare nuovo. Telefonare 011 293.301.

[redacted] L. 4.000.000

[redacted] 24 [redacted] L. 250 mila [redacted] immobiliare spa vende rustico con giardino servito da strada acqua e [redacted]

A. L. 6.000.000

più [redacted] rate [redacted] L. 300 [redacted] mensili il Punto Immobiliare [redacted] vende rustico indipendente con giardino servito da strada acqua e luce. Tel. 658.303.

A. L. 6.000.000

più 24 rate da L. 350 mila mensili il Punto Immobiliare spa vende rustico con giardino servito da strada acqua e luce. Tel. 658.235

AFFARE privato vende casa 5 camere stalle fienile portico mq 2000 [redacted] a 25 km da Torino a balà completamente ristrutturata con servizi acqua luce e [redacted] valle Po altezza 1250. Telefonare 961.[redacted]

ALASSIO rustico [redacted] in villa con 8 mini alloggi vendesi anche frazionando. [redacted] (0182) 20.351 (0122) 901.632.

[redacted] a St-Grée di Viola posto scolastico nuova costruzione 5 [redacted] tinello cucinino arredato posto auto vendesi. Tel. 380.810.

AOSTA vendo lussuoso alloggio bisservizi garage vista panoramica salone con caminetto. Tel. (0182) 20 361 (0165) 361.168.

AOSTA vendo [redacted] o alloggio [redacted] zi [redacted] rage vista panoramica salone con caminetto. Tel. 0182 20.361 - 0165 361.168 serale.

BARDONECCHIA via Medail libero subito ingresso 2 camere salotto tinello cucinino con facilitazioni. Tel. 580.181.

BRUCHERASIO nuovissima palazzina di 4 appartamenti: 4 vani, bagno, [redacted], giardino, mutuo fondiario. Gabetti vende 0121 22.851.

[redacted]

vendo alloggio libero in palazzina 4 [redacted] servizi [redacted] orto privato. Tel. 011 349.0246 - 905.8302 affare.

BRUCHERASIO

vendo alloggio libero 3 vani [redacted] L. 45 milioni. Tel. 011 349.0246 - 905.8302 affare.

[redacted] villa libera cucina salone 2 camere [redacted] bagno mansarda [redacted] terreno. G.R. vende telefonare 0121 522.10.

CANTALUPA vendesi bella villa su 2 piani e mansarda giardino alberi alto fusto altare. Tel. 885.747.

CARMAGNOLA in prestigiosa palazzina nuova privato vende libero arredato ultimo piano 2 camere servizi [redacted] mq giardino condominiale 42 milioni. Tel. 011 511.373 ufficio.

CASAMERCATO [redacted] 650 [redacted] rustici, cascine, casette, ville, terreni c[redacted] montagna, mare. [redacted] scelta, mutui. [redacted]

CASCINOTTA vicinanze [redacted] Damiano [redacted] 5 camere stalle [redacted] cantina porticati 14.500 mq terreno in posizione [redacted] acqua luce vendo L. 72 [redacted] Tel. [redacted] 33.350.

CASETTA a Caluso libera nuova costruzione 3 camere [redacted] cina bagno vende dilazionando. [redacted] 532.409.

CASETTA abitabile subito 4 camere servizi comoda posse vicinanze Varzuolo vendo a L. 30 milioni. [redacted] 011 504.130.

CASETTA ristrutturata arredata 2 camere taverna [redacted] giardino vicinanze impianti [redacted] Valle Varaita vendesi. [redacted] 011 504.058.

CASETTA 7 [redacted] porticato terreno mq [redacted] acqua luce Burlasco di Pinerolo [redacted] 46 milioni, tel. [redacted] 456

COLLINE Astigiano vendo [redacted] indipendente ristrutturata 6 camere cantina 2 bagni garage 1500 mq terreno comoda negozi e servizi a L. 57 milioni. Tel. 0141 34.882.

DOGLIANI (S. Benedetto Belbo) alloggio mansarda in condominio seminuovo vista lago composto di cucina salone camera servizi L. 26 milioni. G.R. [redacted] telefonare 0121 52.210.

FRAIS vendiamo alloggi in palazzina per [redacted] fine-settimana o vacanze estive a soli 58 km da Torino. Tel. 0383 44.220.

[redacted] vera bivio villa nuova costru[redacted] salone cucina 2 vani doppi [redacted] mansarda. Gabetti 0121 22.851.

GABETTI Sanremo 0184 880.111 via Pascoli vista mare soggiorno cucinino camera bagno balcone ristrutturato 55 milioni.

GABETTI Sanremo [redacted] 880.111 Pompeiana nuova costruzione [redacted] ingresso soggiorno [redacted] cameretta bagno balcone.

GABETTI Sanremo 0184 880.111 tra gli ulivi in costruzione bilocali [redacted] vizi 48 milioni meno mutuo.

GABETTI Sanremo 0184 880.111 via Cavour [redacted] centralissimo ingresso soggiorno due [redacted] re cucina bagno 67 milioni 500 mila.

IFIM MARE

libero Laigueglia soggi[redacted] [redacted] cucina bagno posto auto vicino [redacted] 5 milioni. Telefonare 515.582.

[redacted] Savona a Sanremo vendo [redacted] alloggi terreni rustici attività occasioni, Immobiliare Derna 0182 53060.

LIMONE Piemonte condominio Rio alloggio libero mansardato 12° piano 2 camere cuci[redacted] bagno riscaldamento, vicinanze impianti di salita, L. 60 milioni. [redacted] La [redacted] 534.530.

[redacted] Piemonte residenza sulle [redacted] consegn[redacted] '82, agevolazioni [redacted] mutuo. V[redacted] diretta. S.C.P. 0171 55.500 - 0173 30.193, per Torino 011 5138390.

MARE Mortola 2 km dalla Costa Azzurra vendo lussuoso alloggio vista panoramica Iva 2% mutuo. Tel. (0182) 20.351 (0122) 901.632.

NERVI vendo alloggio nuovo prospettante sulla passeggiata mare cam[redacted] ampio [redacted] giorno angolo cottura doppi [redacted] mansarda posto a[redacted] riscaldamento in[redacted] L. 158 milioni. Tel. 0141 34.958 ore ufficio.

PAESANA centro appartamenti liberi 3 4 5 vani, bagno, posti auto, magazzini, mutuo casa 70%. Gabetti vende 0121 22.851 - 77.448.

ROLETTO villa recente soggiorno [redacted] cucina bagno, mansarda 3 camere bagno terreno mq 1200 Gabetti vende 0121 [redacted]

RUCAS (Montoso) vendo camera, soggiorno con angolo [redacted] bagno (n. 6 posti letto) recente L. 35 milioni 500 mila. Tel. 806.8351.

RUSTICI a Borgone di Susa da rifattare ed abitabili con terreno [redacted] L. 12 [redacted] nabili. Fidaricase tel. 059.1122.

RUSTICO indipendente da ricostruire progetto [redacted] 4 vani con terreno adatto a [redacted] asfaltata luce acqua colline Canavese [redacted] milioni [redacted]. Telefonare [redacted] 318.33.

[redacted] 4 vani portico forno [redacted] nomica con terreno acqua [redacted] vendo a L. 15 milioni. Tel. [redacted] 71.821.

[redacted] vende direttamente alloggi a ville con mutuo nuovi e ristrutturati. Tel. 0184 64.212 - 62.538 o 011 542.013.

SANREMO mono-bilocali dominanti mare complesso residenziale, pronta consegna e a [redacted]. S.C.P. 0171 [redacted] 0173 30.193.

SANSICARIO borgo [redacted] vende [redacted] mansarde box. Tel. 011 [redacted]

SARDEGNA Villaggio Sole Riju mono-bi-trilocali a L. 700 mila/mq piscine tennis centro servizi posto barca. Raddito e rivalutazione. S.C.P. 0171 55.500 - 0173 30.193.

SAUZE d'Oulx libero soleggiato ampio [redacted] soggiorno ca[redacted] bagno e box a L. 77 milioni 500 mila. Telefonare 011 502.383.

[redacted] vendo appartamento [redacted] 2 camere letto soggiorno [redacted] bagno [redacted] zo posto auto. Tel. 011 587.014.

[redacted] vendesi libero appartamento 2 camere cucina bagno più posto auto. Telefonare Studio Latina 549.550.

TORRE Pellice casa [redacted] indipendente [redacted] alloggi [redacted] posizione [redacted] bagno giardino [redacted] auto vendesi in [redacted] o frazionata L. 115 milioni. Tel. 800.6609.

TOSCANA isola d'Elba, S. Vincenzo, Follonica, vista mare miniappartamenti facilitazioni Davidimmobiliare vende. [redacted] 779.012.

[redacted] 011/747.729 vende [redacted] [redacted] piani mq 450 con licenza ristrutturazione per 4 alloggi con giardino particolare.

[redacted] Chiusone altitudine [redacted] metri casetta 3 vani bagno lavanetta cantina giardino. Gabetti Pinerolo vende 0121 22.851 - 77.448.

VALVARAITA a 7 [redacted] Saluzzo vendo alloggi in villette finite e da finire composte da 2 camere soggiorno [redacted] servizio [redacted] posizione panoramica [redacted] centro [redacted] ziale Piasco. Tel. 344.600.

[redacted] La Mortola Superiore in [redacted] dendi con [redacted] a piscina condominiale soggiorno 1-2 camere cucina bagno mansarda e box auto. Immobiliaretoro 011 549.761 - 553.204.

[redacted] [redacted] vende villetta libera, indipendente, 3 camere cucina [redacted] a [redacted] za 97 milioni. Tel. [redacted] 220.

VILLA 25 km da Torino [redacted] camere servizi [redacted] veranda garage terreno 1200 [redacted] vendesi 115 milioni. Tel. 885.747.

46 Ville, app., camere per vacanze, affitto

AFFITTASI 4-6 posti letto feste natalizie o periodi più lunghi tutti i confort Fenestrelle. Telefonare 0121 217.00 ore ufficio.

[redacted] [redacted] offre la possibilità di [redacted] bianca in appartamento [redacted] [redacted] è la libertà che [redacted]. Sconti particolari [redacted], scuole sci, negozi. Ultime disponibilità per [redacted] e Capodanno. Tel. 0122 901.654.

OULX affittasi alloggio bellissimo nuovo [redacted] letto stagione [redacted]. Tel. 011 243.760 - 243.779.

SALICE d'Ulzio (Jouvenceaux) affittasi alloggio 5-6 po[redacted] [redacted] box. Telefonare 011 348.9390 - 890.920.

SESTRIERE affittasi [redacted] 4 [redacted] letto. Tel: ore pasti 011 650.9286.

SESTRIERE monolocale [redacted] dato 4 letti telefono stagione [redacted]. Telefonare 555.217 ore 19,30-22,30.

SESTRIERE nuovissimo [redacted] affitta [redacted] ti letto uso [redacted] in mono-bi-tricamere [redacted] nato Natale e successivo. Tel. 011 511.373.

[redacted] vicinanze [redacted] privato affitta stagione appartamento 5-6 posti letto gara[redacted]. Telefonare ufficio 758.625.

47 Alberghi, pensioni

DIANO Marina Pensione Orchidea, 50 m [redacted] ottima cucina. Periodo invernale L. 14.500. Posteggio. 011 472.495.

49 Informazioni

INFORMITALIA informazioni commerciali private, indagini controlli infedeltà. Corso Vittorio Emanuele 107, tel. 511.024 - 538.682.

51 Occasioni

MOBILI vari, [redacted], soggiorni, armadi, letti, vero altare. Barovero, via Belfiore [redacted] angolo via Valperga Caluso.

SI [redacted] incarichi di vendita [redacted] (o acquistansi) [redacted] vari e antichi [redacted], soprammobili, dipinti [redacted] ville e abitazioni, si eseguono perizie g[redacted]. Ifir [redacted] monte - Torino, [redacted] 011 [redacted] 483 - 280.939.

52 Varie

A.A.A.A. GIOIELLERIA compra oro [redacted] monete gioielli: prezzi massimi. [redacted] Pachera 161 angolo Villarbasse. Tel. 334.832.

A.A. ACQUISTO argento oro [redacted] valutazione massima per contanti. [redacted] Ri[redacted], [redacted] ore negozio.

MAGA aiuto [redacted] lavoro fortuna [redacted] sofferenze [redacted] vincita [redacted] gioco. [redacted] 530.176 - 776.509 via Mongrando 43.

[redacted] «Circe» [redacted] stessa consiglia risolvi [redacted] d'amore vi farà [redacted] la persona [redacted] talismani e [redacted] protettivi. Tel. [redacted] donne, via Muratori 13 Torino.

NUOVI divani letto 185 mila soggiorno componibile 550 mila camera letto 990 mila pen[redacted] e cofanetti 40 mila. Telefonare 739.5677.

RETI e [redacted] tutte [redacted] misure e modelli a richiesta ortopedici, [redacted] in fabbrica, via Servais 15. Telefonare 753.134.

Avventura mozzafiato nel futuro catastrofico

«1997 Fuga d■ New York», un film all'insegna della tensione

1997: fuga ■ New York di John Carpenter, ■ Kurt Russell, Lee Van Cleef, Donald Pleasence, Ernest Borgnine. Americano, fantascienza, ■ colori (Cinema Ro■ Gioiello, Augustus).

*John Carpenter, trentadue anni, sette film. Regista tutt'altro che noto, se ■ ai cinofili più accaniti. Cultore dell'horror e del fantastico (*Halloween la notte delle streghe, Fog*), ■ anche autore di ■ coppicante biografia ■ Presley (*Elvis, protagonista lo stesso Kurt Russell di oggi*). Tutte cose finora non precisamente memorabili, ■ evidentemente covava sotto la cenere un ■ in atte■ di potersi esprimere. E adesso è venuta l'occasione buona. Vediamo, dunque.*

Nei primi minuti ■ film sono illustrati in modo folgorante tutti ■ dati ■ situazione e dissodato il terreno nel quale germoglierà l'avventura. Nell'anno 1997, l'isola ■ Manhattan a New York è da tempo trasformata in ■ immenso sinistro lager, dove viene confinato chi ■ scontare condanne ■ vita. Sulle sponde opposte dell'Hudson e dell'East River, che cingono l'isola, è stata eretta una invalicabile cintura di sicurezza, con alte e ■ mura sorvegliate palmo a palmo da ■ imponente schieramento ■ polizia. Senonché, proprio alla vigilia di ■ vertice internazionale che dovrebbe metter fine ■ ■ imprecisata guerra, ■ presidente degli Stati Uniti precipita col suo ■ nel bel mezzo del lager e viene catturato ■ detenuti, insieme con ■ preziosissimo nastro registrato, decisivo per ■ sorti della guerra.

Che fare? Ci ■ solo 24 ore ■ tempo per recuperare presidente ■ nastro, ■ ■ polizia non può invadere l'isola perché i detenuti ucciderebbero l'ostaggio. Mancano sia il tempo che l'intenzione di trattare. Si tenta allora l'azione individuale: il torvo «Jena» Plisskien, già ■ ■ guerra divenuto criminale e ora destinato al lager, viene catapultato sull'isola per liberare il presidente, ■ a missione compiuta gli sarà concessa la libertà. In caso di fallimento, gli è stato inoculato nelle ■ terie un meccanismo che allo scadere delle ■ ore lo ucciderà.

Armato ■ tutto punto ■ in possesso di un ossessivo cronometro digitale su cui seguire il conto alla rovescia delle ■ di vita, «Jena» si tuffa in quell'universo di desolazione e ■ terrore, dietro una pista che ora si perde ora si fa consistente. Arriva al Duca, un maciste negro diventato capo ■ detenuti, agguanta il presidente, viene catturato, fugge, combatte, riacciuffa il suo uomo, ■ ferito, è inseguito, salta su ■ mina, ■ dall'isola, scampa alle raffiche ■ Duca, ■ mette in salvo. Mancano due secondi allo scadere, ma ■ fatta. «Jena» è vivo, ma c'è ancora la possibilità ■ ■ risvolto inatteso, di uno sberleffo finale che Carpenter ha voluto riservare al concitato piano dei servizi di sicurezza.

*Per costruire il ■ film, il regista ha tirato fuori dal magazzino del cinema americano tre elementi sostanziali, sui cui intrecciarsi ruota tutta la vicenda. Il primo è lo scenario sociologico: dove porterà nel futuro la spinta crescente della violenza? Tema classico della fantascienza, è stato risolto già in molti modi: la violenza incanalata in sanguino■ competizioni sportive (*Rollerball*), la violenza fredda della ristretta oligarchia mondiale (*Il dottor Stranamore*), la violenza generalizzata nel■ regressione dell'era post-atomica (*2002, i sopravvissuti*). Qui, senza bisogno ■ esplosioni nucleari, siamo nel terzo caso, e infatti già in ■ Richard Fleischer mostrava ■ New York in preda a orde di razziatori, in ■ comunità belluina senza più freni.*

Il secondo elemento ■ la ci■ violata, e simbolicamente New York violata, proprio la città che più di ogni altra è — in specie per gli americani — emblema della nostra epoca e di ogni conquista. In King Kong *era l'Empire State Building ad e■sere spezzato dalla furia distruttrice, qui ■ ■ ■ torri del Trade World Center al centro dell'azione, a campeggiare nella skyline della metropoli scempiata, buia, ferita a morte. E così una Broadway cimiteriale, il Madison Square Garden ■ ■ bruti, Central Park ridotto a sterpaglie riassumono tutta la rovina di ■ mondo.*

Il terzo elemento è ■ missione dell'eroe fra i nemici: siamo abituati ad averla vista in tante salse, ■ i marines paracadutati oltre le linee a distruggere ■ base, ■ sceriffo nel campo indiano ■ sal■ la figlia del colonnello, Indiana Jones fra i nazisti a recuperare l'Arca dell'Alleanza. E' l'eterno spirito individualistico americano, l'idea demiurgica dell'eroe che da solo assoggetta i continenti e muta il corso degli eventi.

■ più che a ogni altro film di fantascienza, è proprio a I cavalieri dell'Arca perduta *che si direbbe* Fuga da New York *assomigli. E non solo perché «Jena» Plisskien è ■ diretto discendente di Indiana Jones (e dei due, ■ il primo, nel 1936, poteva ancora concedersi qualche romanticheria, è evidente che il secondo, nel 1997, abbia purgato il suo carattere da tutti i fronzoli che possano appesantire quel duro grumo di spietatezza, di gelida determinazione, ■ pietrosa impenetrabilità che è ormai diventato). Gli assomiglia invece per ■ comune attitudine di Carpenter e di Spielberg ■ mettere in scena la fantasticità spettacolare, il trovarobato del cinema Usa, il gran gusto per l'avventura, ■ iperboli delle invenzioni, il disimpegno ideale.*

In più, Carpenter ha ■ pregio che a Spielberg è mancato: il ■ film è prosciugato ■ ché ridondante, ed invece di essere una successione di episodi ha ■ compattezza invidiabile, percorso com'è dall'inizio ■ fine da ■ tensione che ■ taglia ■ ■ coltello. ■ le rosse cifre fosforescenti dell'orologio di Plisskien scandiscono davvero il ritmo di una suspense mozzafiato.

Alessandro ■ Giorgio

■E DAL ■ DI JOHN CARPENTER

L'orda dei mutanti dai fumetti al cinema

Il cinema, ■ alimentare il suo filone fantascientifico, rifiuta spesso la collaborazione dei romanzieri. I fans si mordono le mani al pensiero che il titolatissimo Cronache ■ ziane *di Ray Bradbury giaccia nel cassetto ■ un produttore che ■ ha acquistato i diritti vent'anni fa e non ■ realizza «perché sarà sicuramente ■ successo, tanto vale fare sperimentazioni». Ed è possi■ che anche ■ silenzio della morte ■ Wilson Tucker, un classico del filone futuribile-catastrofico, abbia fatto la stessa fine.*

I produttori hanno addirittura invertito le parti e riescono ■ ottenere best-sellers dai copioni, come nel caso di Star Treck ■ Alien. *Oggi sembra addirittura che l'ispirazione venga dal fumetto ■ il tema ■ «medioevo prossimo venturo» è ampiamente trattato ■ Europa e in Sudamerica.*

*Il disegno non pone limiti di budget; una New York distribuita su sessanta piani ■ sovrappopolata (vedi Moebius) oppure una giungla di grattacieli che affiorano ■ una palude (*Barbara *di Juan Zanotto) costano solo la fatica ■ il tempo dell'artista. E anche se con* Guerre stellari *gli effetti speciali hanno fatto passi da gigante, nulla può ancora essere realistico come la mano di un artista ■ ricreare credibilmente volti ■ personaggi disumani o disumanizzati.*

Molti di questi disegnatori che appartengono alla colonia parigina di ■ Hurlant, hanno come tema preferito ■ futuribile che si incontra in 1997. In Italia è uscito da un solo mese Telechamp *di Macedo (dove gli abitanti di Metropolis ■ si riuniscono intorn■ ■ una macchina ■ divertimento che scatena in loro gli istinti più bassi) ■ ■ già noto da tempo* Les abominations *(Abominazioni) scritte da Picaret e disegnate da Nicollet.*

Le tavole riuniscono tutte le possibili variazioni ■ futuribi■ attraverso la Bunker's Family, popolata da mutanti che vivono ormai nei sotterranei e sono dominati ■ una «mamma» sadomasochista che ■ in giro svestita di cuoio con tacchi a spillo e frusta.

L'orda ■ mutanti in cui inevitabilmente ci trasformeremo nel giro di un ventennio, nei fumetti, è di due ordini: squisitamente mentale ■ provocato quindi dal modo dissennato ■ amministrarci, essenzialmente fisico e quindi frutto di catastrofe atomica. Il primo viene sviluppato nel tema urbano ■ si tratta di storture permanenti: ■ i cacciatori che ■ riuniscono in gruppi che ■ a caccia di giovani hippies vaganti e quando le hanno abbattute commentano: «Un po' magra, ma è stata una fortuna: ■ una femmina». Il secondo ■ nello stile «abbiamo toccato il fondo» e il cannibalismo (vedi le tavole di Richard Corben) ■ il minimo che possa capitare.

Proprio in questi giorni è uscito un album dedicato al disegnatore spagnolo Esteban Maroto, specialista nelle avventure di heroic-fantasy tipo Conan il barbaro, che sorprende tutti ■ La sfinge, che è appunto una visione ■ futuro pessimistica, ■ che tra mutanti spaventosi umani e animali, ricrea una storia d'amore che getta le premesse per ■ faticoso, ma «normale» futuro.

Emio Donaggio

Grandi film sulle private

SAMANTHA EGGAR

LUNEDÌ — *Antenna [redacted] (Italia 1) alle 22,30 [redacted] nuncia [redacted] biografico [redacted] Magico, imperniato sulla figura di Richard Wagner, interpretato [redacted] Yvonne De Carlo [redacted] Valentina Cortese, ma soprattutto contrappuntato dalle musiche del grande composi[redacted]*

Su Canale [redacted] alle 14 Intedelmente tua, *che [redacted] Lin[redacted] Darnell sospettata d'infedeltà, [redacted] alle 20,30* La [redacted] schera di fango, [redacted] *stern Usa ambientato in piena [redacted] civile [redacted] seguito.*

Su Telestudio [redacted] 14,45 troviamo Joseph Cotten interprete principale [redacted] drammatico [redacted] Jennie, con l'amore parapsicologico tra un pittore [redacted] la modella-fantasma. Jerry Lewis, sempre [redacted] Telestudio, [redacted] 21,15, [redacted] L'idolo delle donne, *deluso da [redacted] a [redacted] dello [redacted] successo che ha nei loro confronti. Sul Grp [redacted] 23,30* La [redacted] blindata, [redacted] *thrilling di quelli angoscianti,*

[redacted] — *Telestu[redacted] alle 21,15 ci regala* Il grande Gatsby, *versione moderna, con Robert Redford e Mia Farrow, mentre Canale 5 [redacted] 21,30 delude con [redacted] replica [redacted] drammatico [redacted]* innocenti [redacted] mani sporche *interpretato [redacted] Romy [redacted] [redacted] Rod Steiger.*

[redacted] *Nord-Italia 1 si difende bene: giallo delle 21,30,* Una spirale d'odio *incentrato sulla persecuzione subita [redacted] professore [redacted] liceo, forse vittima degli oscuri intrighi [redacted] collega; alle 23 Sammy Davis jr.* [redacted] Povero diavolo, *spirito maligno piuttosto scalcinato.*

MERCOLEDÌ — [redacted] *Grp [redacted] 23,30 l'epico* La spada invincibile, *è un film giapponese datato 1957 [redacted] samurai appunto semiinvulnerabili incaricati [redacted] sorvegliare l'operato di un disonesto shogun. [redacted] 14 su Canale [redacted] il drammaticissimo* Un cappello pieno di pioggia, [redacted] *Zinneman (l'autore [redacted]* Mezzogiorno di fuoco*), sul tentativo [redacted] un drogato di uscire fuori dal giro e [redacted] 21,30 il francese* L'affare Dominici, [redacted] *Jean Gabin vecchio patriarca massacratore [redacted] turisti.*

Antenna Nord-Italia 1 alle 21,30 propone l'avventuroso L'imboscata, [redacted] *nutritissimo [redacted] di cui fanno parte tra gli altri Dean Martin e [redacted] ger, il primo ancora una volta nei panni dell'ineffabile agente Matt Helm. Alle 23,* Un [redacted] *Warren Oates curiosamen[redacted] nel ruolo [redacted] sceriffo «Grinta» Coburn reso celebre [redacted] John Wayne. Altro strano western, su Studio Nord [redacted] 20,50, [redacted] specia[redacted] affianca nei titoli [redacted] testa Johnny Hallyday pistolero e [redacted] Moschin sceriffo.*

GIOVEDÌ — *Per [redacted] ciclo «I grandi Oscar» Antenna Nord-Italia 1 annuncia alle 21,30 il notissimo [redacted] da Tiffany, [redacted] Edwards, autore di «10» [redacted] del più recente* SOB. Perfetti gentiluomini, *alle 23, vede invece Lauren Bacall fra le cinque dame protagoniste invischiate [redacted] torbida vicenda gialla.*

A Canale 5 alle 21,30 [redacted] collezionista *con Saman[redacted] Eggar [redacted] Terence Stamp, regia [redacted] William Wyler, racconta di una [redacted] gazza prigioniera [redacted] un maniaco multimilionario e dei [redacted] tentativi [redacted] sfuggirgli.*

[redacted] *altro film di Blake Edwards, [redacted] un thriller, lo troviamo su Video[redacted] 21,30: si tratta [redacted]* Operazione terrore, *con Glenn Ford.* La storia di Glenn Miller, *fedele biografia del famoso [redacted] d'orchestra, [redacted] in onda su Telestudio [redacted] 21,15. Av[redacted] e duelli [redacted] inve[redacted] previsti sul Grp alle 20,30 [redacted] datato [redacted]* falco d'oro.

VENERDÌ — *Ancora [redacted] pliche su Canale 5: [redacted] 21,30 quella di* Controspionaggio, *bellico del '54, e [redacted] 23,30 quella [redacted] simpatica commedia* Tutti [redacted] mercole[redacted] *adulteri [redacted] conseguenti equivoci. Robert Aldrich è il regista [redacted]* Foglie d'autunno, [redacted] *Nord-Italia 1 alle 20,30, dramma [redacted] '56 con Joan Crawford non più giovane, che [redacted] con un ventottenne e su che [redacted] cosa prima [redacted] poi [redacted] finire; alle 23 Barbra Streisand [redacted]* L'amica delle cinque e [redacted] *affascinante psicotica che fa [redacted] di [redacted] lo psichiatra Yves Montand.*

Su Telestudio alle 21,15 va in onda il violento Giustiziere della notte, *con Charles Bronson perfetto protagonista.*

SABATO — *Bing Crosby, [redacted] Hope [redacted] Dorothy Lamour si ritrovano nel cast del comico* La principessa di Bali, [redacted] *Antenna Nord-Italia 1 [redacted] 20,30, seguito alle [redacted] da Walter [redacted] protagonista della comme[redacted] allegrissima [redacted]* botte [redacted] incontri [redacted] Orsi. *Su Canale 5 le 21,30 ci portano il [redacted] triangolo, stavolta moglie-marito creduto morto [redacted] invece redivivo-nuovo marito, intitolandolo [redacted] moglie preferisce [redacted] marito. Ancora [redacted] tura sul Grp; [redacted] 20,30, con* L'isola [redacted] tesoro, *in versione 1973, con Orson Welles fra gli interpreti principali.*

Su Telestudio alle 23,45 Stangata in famiglia [redacted] [redacted] *funzionario dell'intendenza [redacted] finanza che s'innamora della Benussi e per lei diventa matto.*

JOHNNY HALLIDAY

Gli amanti più noti del West e uno Spencer Tracy diverso

Tra i film della prossima settimana «Duello [redacted] sole» con Gregory Peck e Jennifer Jones [redacted] «Giorno maledetto»

LUNEDÌ — Dopo [redacted] diventato *Padre della sposa,* [redacted] povero Spencer Tracy è già, [redacted] distanza di pochi giorni, protagonista [redacted] *Papà [redacted] nonno* sempre [redacted] Minnelli (Rete Uno 20,40). Imbastito in quattro [redacted] quattr'otto a seguito dell'eccezionale [redacted] del primo film, che raccontava in maniera amena gli sconvolgenti preparativi di un matrimonio, *Papà diventa nonno* è giocato sui tentativi del re[redacted] Tracy di sfuggire alle sue nuove responsabilità. Nel [redacted] ci sono [redacted] nuovo la capricciosa Liz Taylor (richiamata urgentemente dal [redacted] viaggio di nozze col miliardario [redacted] Hilton), [redacted] Bennett, Don Taylor e un giovanissimo Russ Tamblyn.

A Montecarlo suspense con *Qualcuno [redacted] la porta,* interpretato da Charles [redacted] son. A Capodistria [redacted] *Cangaçeiro [redacted]* famoso brigante.

[redacted] — *La legge [redacted] più forte* (Rete Due 20,40) è un western divertente diretto da George Marshall e benissimo interpretato da Glenn Ford e Shirley [redacted] Lui è una pasta d'uomo che fa l'allevatore di pecore, circondato da mandriani senza scrupoli. La lotta per i pascoli [redacted] per la bella locale sarà senza tregua ma con risultato scontato. A Capodistria la commedia israeliana *Se mi arrabbio spacco tutto.*

[redacted] — Per il ciclo [redacted] Tre [redacted] «Cuore d'America: [redacted] film di King Vidor» vedremo il famosissimo *Duello al sole,* del '46. [redacted] da David O. Sel[redacted] misura [redacted] moglie Jennifer Jones, è [redacted] western violento, di forti passioni e colori carichi. Protagonista la bellissima [redacted] Pearl, tenacemente amata da due fratelli. [redacted] [redacted] (Gregory Peck, in un ruolo per lui insolito) ucciderà il buono (Joseph Cotten). Pearl lo insegue per deserti [redacted] montagne per sfidarlo [redacted] un duello all'ultimo sangue.

A Montecarlo *A tutte le auto della polizia,* con Luciana Paluzzi [redacted] Enrico Maria Saler[redacted] [redacted] Capodistria il dramma psicologico *Tara [redacted]* con Mino Reitano, Pedro Sanchez e Aliza Adar.

GIOVEDÌ — [redacted] Svizzera propone un buon thriller, *Unico indizio [redacted] sciarpa gialla,* diretto da René Clement e interpretato da Faye Dunaway e Maurice Ronet. A Capodistria il [redacted] *decisione.* A Montecarlo *L'uomo in basso a destra nella fotografia,* [redacted] Trintignant.

VENERDÌ — *Giorno maledetto* (Rete Uno 21,35) costituisce una [redacted] interpretazione di Spencer Tracy, che ne ricavò infatti una candidatura all'Oscar. Diretto da John Sturges e interpretato anche [redacted] Lee Marvin, Ernest Borgnine, Robert Ryan e Walter Brennan, racconta di un invalido che giunge in uno sperduto villaggio nel deserto per consegnare la medaglia al valore [redacted] padre [redacted] un soldato. [redacted] l'uomo, un giapponese, è stato ammazzato anni prima in circostanze misteriose ed ora [redacted] del villaggio cercano in ogni modo di intimorire il coraggioso Tracy. Dramma che si svolge nell'arco di una giornata, trova nella maschera e nei toni di Spencer Tracy il più autentico punto di forza.

A Montecarlo [redacted] già noto *Borsalino and Co.* con Alain Delon. A Capodistria il poliziesco *Quarto grado,* con Ginger Rogers, [redacted] G. Robinson e Brian Keith.

[redacted] — Niente [redacted] serali [redacted] in compenso due al pomeriggio. La Rete Uno recupera alle [redacted] *Angoscia* dal recente ciclo dedicato a Ingrid Bergman. Diretto da Cukor nel '44, [redacted] un memorabile thrilling dove la povera Ingrid, innamorata [redacted] subdolo marito Charles Boyer, non si accorge che costui ha preparato un piano per sopprimerla ed impadronirsi di una cospicua eredità di gioielli. [redacted] veglia il cavalleresco Joseph Cotten.

Dopo una breve pausa per la merenda si può passare, alle 17,15, sulla [redacted] Tre, dove risplende [redacted] divina, [redacted] Marlene Dietrich di *Venere bionda* (anche questo film, diretto nel '32 da [redacted] Sternberg, faceva parte di una rassegna dedicata all'attrice tedesca). Più che [redacted] sofisticata, ironica e maliarda, Marlene è una cantante, felice sposa e mamma che, [redacted] seguito di drammi familiari, deve riprendere il vecchio lavoro. Con imprevisti [redacted] relative ripercussioni sulla [redacted] coniugale. I partners sono Herbert Marshall e Cary Grant.

Sulla Svizzera *Passaggio di notte [redacted]* James [redacted] [redacted] Capodistria *I lancieri [redacted] Dakota,* con Rod Cameron.

SPENCER TRACY FRONTEGGIA [redacted] ERICSON [redacted] «GIORNO MALEDETTO»

Bohème via satellite

Da New York con la regia di Franco Zeffirelli

LUNEDÌ — *Prende il via alle 14,10 per* Le donne fatali, *sulla Rete Due, lo sceneggiato* La Castiglione, *diretto da [redacted] Guardamagna, con [redacted] Kustermann e Walter Maestosi. Per la prosa alle 20,40 va in onda* Rinoceronte [redacted] *Eugène Ionesco, dialoghi italiani [redacted] Alberto Toschi, [redacted] Gene [redacted] Alle 22,25 per* Il brivido dell'imprevisto, Il complesso.

La Rete Tre [redacted] in programma alle 20,40 per I giorni del sacro, Esperienze e prospettive religiose in Italia, [redacted] *terza puntata [redacted] titolo* Davanti alla morte. *Alle 22,10 per gli sportivi il con[redacted]* Processo del lunedì.

MARTEDÌ — *La [redacted] Uno [redacted] in onda alle 20,40* Movie Movie, Quando la canzone diventa film. *Gli Anni 60 sono i protagonisti [redacted] programma. Sono [redacted] Gianni Morandi di cui si vedranno stralci [redacted]* In ginocchio da te *e* Non son degno di te *e Rita Pavone con brani dei film* Rita la zanzara [redacted] [redacted] stuzzicate la [redacted] *Alle 21,35* Mister Fantasy, Musica da vedere: *ospite centrale della serata, [redacted] Martini. Alle 22,15 per [redacted] serie* Kojak *va in [redacted] l'episodio dal [redacted]* Mojo. *Il bravo tenente (Telly Savalas) se la [redacted] con gli autori di un furto di un carico di morfina destinato ad una fabbrica di medicinali.*

La Rete Tre ha in programma alle 17 per Invito alla prosa: Il figlio di due madri, *di Massimo Bontempelli, con Anna [redacted] Guarnieri, [redacted] Lazzarini, Adolfo Celi, per [redacted] regia [redacted] Ottavia Spadaro. Alle 20,40 per* Il concerto [redacted] martedì *l'organista Giorgio Carmini suona musiche di Franz Liszt [redacted] Edda Moser interpreta, [redacted]* Lucia di Lammermoor, [redacted] ardon gli incensi, *di G. Donizetti. [redacted] 21,35 per* Delta [redacted] grafie, Se tuo figlio non [redacted] leggere, *ideato e scritto da Ugo Pirro.*

MERCOLEDÌ — *Sulla [redacted] Uno al[redacted] 20,40 va in [redacted]* Sulle strade della California, Una pistola per Billy. *Se[redacted] alle 21,35,* Il restauro del Cenacolo di Leonardo. *Alle 22,20 appuntamento con* Mercoledì sport.

Sulla [redacted] Due alle 21,30, prima puntata dello sceneggiato Delitto [redacted] stato, *dal [redacted] [redacted] Bellonci, per la regia [redacted] Gianfranco De Bosio. Una vicenda di intrighi [redacted] di [redacted] alla corte [redacted] Gonzaga illuminata da una [redacted] storia d'amore, travolta anch'essa dalla «ragion [redacted] stato». Fra gli interpreti: Sergio Fontoni, Luca Giordana, Micaela Pignatelli.*

[redacted] *22,35,* Tencottantuno. *Ottava rassegna della [redacted] d'autore da Sanremo. Prima puntata con Roberto Benigni, Paolo Conte [redacted] [redacted] gemelle Nete.*

GIOVEDÌ — *La Rete Uno ha in programma alle 21,45, dopo* Flash *di Mike Bongiorno, [redacted] 20,40, [redacted] seconda puntata del giallo* Patto con [redacted] morte [redacted] *Luc Merenda. Alle 23,05 continua con [redacted] l'inchiesta* Droga, che fare?, *la trasmissione che si è proposta di tracciare [redacted] mappa della droga in Italia ed è considerata [redacted] «servizio»: alla redazione giunge in media [redacted] telefonata ogni sei minuti.*

Sulla Rete Due [redacted] 20,40 va in onda l'episodio [redacted] [redacted] Wolfe Una figlia in prestito. *Alle 21,40* TG2 Dossier. *Alle 22,30,* Rock italiano, *a cura di Gianni Minà. Si esibisce Pino Daniele.*

La [redacted] Tre manda in onda alle 22,40 la seconda puntata di Che fai, ridi?!, *taccuino d'appunti [redacted] Carlo Verdone.*

[redacted] — *Sulla [redacted] alle 20,40* Portobello, *di Enzo Tortora.* [redacted]

[redacted] ZEFFIRELLI DURANTE LE PROVE

21,55 la seconda puntata del documentario Hong Kong la città dei profughi.

La Rete Tre propone alle 20,40 per Epistolari celebri: brucia, brucia, bru[redacted] questa lettera, *ispirato agli epistolari [redacted] Giosuè Carducci.*

[redacted] — *Sulla Rete [redacted] alle 20,40 continua la performance [redacted] Proietti in* Attore, [redacted] mio. *Segue alle 22 la replica [redacted]* Eleonora, *con Giulietta [redacted]*

Sulla Rete Due alle 20,40 prende il via lo sceneggiato Chi fermerà Tommy Wanda? *con Joe Don [redacted] e Karen Black. [redacted] [redacted] un sindacalista condannato a 5 [redacted] per corruzione. Quando esce dal carcere rivive parte della [redacted] vita. Alle 21,45,* La Bohème *di Puccini, per [redacted] regia di Franco Zeffirelli, [redacted] Renata Scotto. La trasmissione [redacted] in diretta via satellite [redacted] Metropolitan [redacted] New York.*

La [redacted] Tre manda in onda alle 20,40 Tuttogovi *(sesta puntata) con la commedia* Impresa trasporti *e brani [redacted] film* Colpi di timone, Che tempi, Il diavolo in convento, Lui, lei, [redacted] nonno.

Il pianista Friedman inaugura stasera i concerti della C.A.M.T.

Quattro «ospiti» ogni [redacted] al Conservatorio di Torino

IL [redacted] VIKTOR FRIEDMAN

TORINO — Dopo una breve pausa, riprende intensa l'attività concertistica dell'Iniziativa Camt, sotto l'egida della Regione Piemonte, assessorato [redacted] Turismo, questa volta in collaborazione con le Serate Musicali di Milano. [redacted] programma comprende quattro concerti [redacted] fi- [redacted] di aprile, [redacted] di sabato sera al Conservatorio. «Spazio Musica», così è chiamata la rassegna, quest'anno alla sesta edizione, [redacted] inaugurata, stasera, dal pianista Viktor Friedman d'origine russa [redacted] allievo del grande Neuhaus, ma emigrato [redacted] gli [redacted] Uniti.

Vittorio Friedman, che il pubblico torinese ha già avuto modo di apprezzare nel 1979, è un pianista generoso, un interprete di temperamento dotato [redacted] una formidabile tecnica, il suo recital comprenderà: «32 variazioni di Beethoven in do min. op. 80 [redacted] un [redacted] originale», «15 variazioni [redacted] Beethoven in [redacted] bem. [redacted] su un [redacted] Prometeo» [redacted] per finire gli splendidi «Quadri [redacted] un'esposizione» di Mussorgski.

[redacted] per un interprete d'eccezione come Friedman l'Iniziativa [redacted] offre gratuitamente il concerto. Unica variante per [redacted] stagione 1982, [redacted] che l'ingresso sarà libero solo per il primo concerto, mentre [redacted] partire da sabato 16 gennaio sarà subordinato [redacted] possesso della tessera di socio Camt, [redacted] di quelle dei circoli convenzionati. Ai primi seicento spettatori [redacted] faranno richiesta della [redacted] di socio, sarà [redacted] segnata gratuitamente.

[redacted] consiglio regionale dell'Iniziativa Camt per il Pie- [redacted] anche per quest'anno ha riconfermato il [redacted] stro Antonmario Semolini a direttore artistico, ed ha nominato segretario gene- [redacted] il dottor Marcello Mafucci; la carica di presidente è stata conferita [redacted] Bru- [redacted] Martinotti per *«l'instancabile dedizione alle attività culturali,* [redacted] *per la* [redacted] *pluriennale esperienza come addetto ufficio stampa* [redacted] *importanti manifestazioni musicali italiane»*.

Il secondo concerto di Spazio Musica sarà tenuto [redacted] pianista americano Joseph Smith che proporrà un interessante recital con musiche di Clementi, [redacted] hms, Debussy, Gottschalk. Seguirà il duo Ferrero-Ponti (oboe [redacted] pianoforte) con [redacted] programma [redacted] musiche italiane e russe [redacted] Rakov, Kaciaturian, Jurgutis, Rota e Castelnuovo Tedesco.

Il 30 gennaio, David Johnson proporrà [redacted] pianistiche di Schubert, Beethoven [redacted] Schumann.

Sabato [redacted] febbraio sarà la volta [redacted] clarinettista Romeo Tudorache, accompagnato [redacted] pianista Pavel Gilivov vincitore del premio Varsavia nel 1975 e [redacted] Viotti nel 1978.

Seguiranno il pianista Massimo Paderni, il violinista Paul Peter Spiering accompagnato dal pianista Hans Broekman, il Phemios Trio, la pianista Maria Gloria Ferrari, il duo di clavicembalo Marcarini-Merlini, il violoncellista Roger Drinkall col piani- [redacted] Alan Thomas, il duo Welles (cello e pianoforte), il chitarrista Paolo Pilia straordinario accompagnatore [redacted] Salvatore Accardo, nella prima mondia- [redacted] degli «Inediti» [redacted] Paganini per violino e chitarra, [redacted] pianista torinese Gualtiero Togliatti [redacted] scuola [redacted] Maria Golia, il pianista David Witten.

A chiusura della [redacted] gna, il pianista siciliano Eliodoro Sollima, direttore [redacted] Conservatorio [redacted] Palermo, che si esibirà in Chopin [redacted] salotto musicale dell'Ottocento.

Secondo Villata

I malanni della Bolena

Il personaggio dell'opera di Donizetti rappresentata al Regio, non porta fortuna alle [redacted] interpreti

MARIA CHIARA

TORINO — *Dopo quanto [redacted] accaduto giovedì sera, sarà bene che la donizettiana Anna Bolena, più [redacted] metaforico ceppo dove alla fine sacrifi- [redacted] la sua bella e sfortunata testa regale, debba guardarsi da pericoli assai più reali quali, [redacted] esempio, riniti, laringiti, faringiti [redacted] malanni affini.*

Poco c'è mancato infatti che la protagonista designata, Maria Chiara, al suo rientro dopo la sfortunata «prima», desse di nuovo «forfait», [redacted] effetti l'ha dato la sua rivale Seymour, impersonata da una volonterosa Bruna Baglioni, inattesa sostituta della prevista Maria Luisa Nave.

Fortunatamente, invece, la Chiara, a differenza del [redacted] dicembre, questa volta ha terminato l'arduo impegno in condizioni sufficientemente buone. E' stata la sua una recita complessivamente valida, che ha confermato nel soprano veneto la raggiunta pienez- [redacted] un timbro luminoso [redacted] ricco [redacted] fascino, accortamente valorizzato grazie a una sintesi di valori tecnici stilistici [redacted] espressivi gradualmente emersi e consolidati in poco meno [redacted] un decennio, trovando però un limite oggettivo nella personalità dell'interprete, che [redacted] imporsi in misura adeguata rispetto alla evidente maturazione della cantante.

Evidente è anche lo sforzo [redacted] partecipazione espressiva che caratterizza la prestazione dell'altra Bolena, giunta ieri sera alla sua terza recita. Adelaide Negri, argentina di origine alessandrina, [redacted] confermato di valere, almeno in parte, la notorietà che l'aveva preceduta sulle nostre [redacted] Non si può tuttavia affermare che le arditissime escursioni in ampi e contrastanti terreni abbiano giocato a una sua precisa caratterizzazione vocale [redacted] aun'altrettanto ben definita collocazione stilistica e interpretativa.

Abilmente la Negri supplì- [redacted] a [redacted] ciò puntando vuoi [redacted] una certa varietà [redacted] fraseggio e intensità [redacted] accento, vuoi su una disinvolta (anche troppo) gestualità che agisce positivamente sulla staticità connaturata al personaggio.

Giorgio Gualerzi

[redacted] a S. [redacted] — Stasera alle 21 al Teatro Asilo in borgata Madonna di S. Francesco [redacted] Campo il gruppo Ardor propone «Pan, amour e busiarderia» di Tino Casaleggio con la Compagnia Filodrammatica di Prascorsano.

ALFIERI
Domani ore 21 - Domenica ore 16
GARINEI E GIOVANNINI presentano
ENRICO MONTESANO IN bravo!
di TERZOLI E VAIME

TEATRO STABILE TORINO
oggi si prenota
IL TEMPORALE
di Strindberg
Regia [redacted] Giorgio [redacted]
Piccolo [redacted] Milano al Teatro Carignano dal 15 gennaio
Spettacolo in abbonamento
Tel. [redacted] - 556.246

la Cometa
PIOBESI
STASERA
[redacted] + NOVELLI [redacted]
+ [redacted]
DOMANI [redacted]
FOLKLORE DI [redacted]

[redacted] RISTORANTE
MAGO CALUSO
CALUSO - TEL. 011/983.31.48
Sabato, [redacted] gennaio [redacted]
VEGLIONE [redacted] BEFANA
due orchestre
[redacted] Music Show
• Complesso [redacted]
ASSEGNAZIONE PELLICCIA DI MARMOTTA
Offerta dallo STIL BLOK di Caluso
Concorso [redacted] Premi partecipazione della televisione STUDIO NORD
Presenta [redacted] cav. Ercole Griselli
Menù completo L. 30.000
Ballo, vini a volontà

TEATRO [redacted] TORINO
Al Teatro Adua: ore 20,30
domani ore 15,30
Il Collettivo di [redacted] in
MACBETH
di W. Shakespeare
regia del COLLETTIVO
Spettacoli in abbonamento
ULTIME DUE RECITE

TEATRO CARIGNANO, [redacted] 21
Domani [redacted] 15,30 e 21
FRANCO BARBERO
nei tre atti comicissimi
LA CURA 'D CAROLINA
di Castelvecchio-Enmeci
Ultime repliche al Carignano dal [redacted] 12 al Teatro [redacted]
[redacted] 544.582 - 556.246

TEATRO ITALIA
Tel. 696.4021
questa sera ore 21,15
domani 2 spettacoli ore 16,30 e 20,30
GIPO
nella novità comicissima
[redacted] BAGNO PER [redacted]

NEW-PAB
PINEROLO
STASERA [redacted]
[redacted] FRANCO BAGUTTI

[redacted] POZZETTO [redacted] TONINO
Specialità CARNE-PESCE
Compl. [redacted] - Moderno-liscio
Via al Pozzetto [redacted] - Rivoli - Tel. [redacted]

TEATRO GOBETTI ore [redacted]
domani, ore [redacted]
Per Gobetti/Teatro/Kabarett
PESCI BANANA
Testo e regia di C. Censi
[redacted] Brètscher
con [redacted] Cappellini - Cristiano [redacted]
[redacted] Del Bianco
[redacted]
ULTIME DUE RECITE

TEATRO GIANDUJA
oggi e domani ore 16,30
«LA BELLA [redacted] NEL BOSCO»
[redacted] le [redacted] LUPI

TEATRO NUOVO
sabato ore 21
domenica ore [redacted] e 21
RENZO GALLO
CLARA GESSAGA
«Il barbone, la sposa e i tre mort 'd fam»
Pren. tel. 655.552

2 RITMI
St. Givoletto - S. Gallo
[redacted] 21 ELEZ. [redacted]
con I MACARIO'S

RISTORANTE CABARET
LA CARRETERA
[redacted] LINO [redacted]
C. Vercelli [redacted] - Pren. 2050083
Stasera e domani sera
GIGI GULA
[redacted]
LOS RANCHEROS
MISTER [redacted]

MAFFEI OGGI PRIMA HARD SEX
BABY LOVE
LA PORNO FOTOGRAFA

CITTA' DI RIVOLI
CINEMA TEATRO CARNINO
Lunedì 11 gennaio ore 21
concerto con
Severino Gazzelloni
e Leonardo Leonardi
Pren. Biblioteca Civica t. 9588572

TEATRO ARALDO
[redacted] 16 spettacolo [redacted] ragazzi
del PANZINIS ZIRCUS
[redacted]

MINICABARET
RENZO GALLO
(dopo teatro)
FRANCA NOVARA - MAGIC MARCO

FARO
Via S. Massimo 1 ang. via [redacted]
Oggi [redacted] 15,30 e 21
I LORDS

Ristorante «AL FOJOT»
C. Orbassano 400 - Tel. 301825
Stasera CENONE con DANZA
Gara di ballo e ricchi premi
L. 17.000 tutto compreso
prenotazioni telefoniche

LA LUCCIOLA
C. Taranto 206 (ang. P. Sofia)
Stasera ore [redacted]
[redacted] PROLUNGATA
[redacted] BEFANA
Liscio [redacted] i New Star

Chalet Gran Baita al Valentino
Domani sera
CABARET 2000 SHOW

Danieli
COCKTAILS BAR
CREMERIA
Corso Monte Cucco 14 - Tel. 723.256

HOTEL
RISTORANTE
«LA GRANDE DAME»
v. G. Bruno 210 - tel. 690819
Aperto sino [redacted]

GIOVEDI' 14 [redacted]
TEO TEOCOLI [redacted]
[redacted]
MY CLUB
ARIGNANO-Tel. [redacted]

PIZZERIA-RISTORANTE
[redacted]
Sabato e domenica allieterà la [redacted]
EQUIPE CESAR
Settimo - V. Roma 13 - Tel. 8001120

IL PATTINAUTA
SUPERDISCOROLLERTECA
2 piste per ballare
1 pista per pattinare
ogni sera 21,30 sab. e fest. 15 e 21,30
V. Genova 268 - Tel. [redacted]

COMUNE DI TORINO
[redacted] Sport, Gioventù e Turismo
REGIONE PIEMONTE
[redacted] alla Cultura
CONSIGLI DI CIRCOSCRIZIONE
Organizzazione: ACLI - AICS - [redacted] - [redacted]
Cooperativa MUSICA dal VIVO
CORSI POPOLARI E COLLETTIVI DI MUSICA 1981-82
[redacted] di: pianoforte, batteria, chitarra, mandolino, mandola, mandoloncello, basso, contrabbasso, violino, flauto, tromba, sax, clarinetto, canto, seminari di musica, perfezionamento jazz, sintetizzatori, chitarra jazz, blues, folk, Finger Picking.
Informazioni e iscrizioni presso i Consigli di Circoscrizione [redacted] al 15 gennaio.

Rete uno

14 — **Martin Eden,** sceneggiato tratto dal romanzo di Jack London. Con Christopher Connelly, Andréa Ferreol, Delia Boccardo, Capucine, Vittorio Mezzogiorno. Sesta puntata. Replica. Regia [redacted] Giacomo Battiato

FILM 14,30 **Intermezzo,** di Gregory Ratoff, con Ingrid Bergman, Leslie Howard. Usa, drammatico, 1939. *Affermato musicista s'innamora della bella insegnante di pianoforte della sua bambina. E' un amore impossibile [redacted] quale lei cede solo dopo mille rimorsi [redacted] ripensamenti. Tutto però finisce quando la piccola è vittima di [redacted] incidente automobilistico. Il film ebbe un enorme successo di pubblico*

15,40 **Quark speciale,** scoperte [redacted] esplorazioni sul pianeta Terra, documenti. Prima puntata: Un tesoro sommerso

16,30 **Io, sabato,** novanta minuti in diretta [redacted] conversazione [redacted] spettacolo presentati da Pie[redacted] Panza e Gigliola Cinquetti. *Ogni trasmissione è dedicata ad [redacted] specifico sotto vari punti di vista. La puntata di oggi si occupa del freddo [redacted] di tutte le sue applicazioni nella vita moderna*

17 — **Tg1 flash**

17,05 **Io, sabato,** novanta minuti di conversazione in diretta. Seconda parte

18,10 **Estrazioni del Lotto**

18,15 **Le ragioni [redacted] speranza**

18,25 **Speciale [redacted]**

18,50 **Trapper: Intervento [redacted] genza,** telefilm. *Una bambina viene investita [redacted] un autobus. I medici sono costretti ad operare di emergenza. Lei si salva, ma il padre chiede due milioni di dollari come risarcimento per l'intervento pericoloso*

19,45 **[redacted] del giorno dopo**

20 — **Telegiornale**

20,40 **[redacted] amore mio,** show cantato, [redacted] e ballato da Gigi Proietti. Seconda puntata

22 — **Eleonora,** sceneggiato. Con Giulietta Masina, Giulio Brogi, Piero Mazzarella. Quarta puntata (replica). *La famiglia di Eleonora torna a farsi viva. Disperata, la donna intanto cerca il marito, [redacted] lo trova con [redacted] nuova amante, abbruttito dal rapporto con lei*

23,05 **Prossimamente**

23,20 **Telegiornale**

23,45 **Impariamo ad insegnare,** documenti

Rete due

14 — **[redacted] aperta,** settimanale di problemi educativi

14,30 **[redacted] sport,** rubrica [redacted] cura della redazione sportiva del Tg2

— **Eurovisione:** da Morozine: **Coppa del mondo di sci:** Discesa libera maschile

— Da Sanremo: **Golf [redacted]**

— Eurovisione, [redacted] Cardiff: **Rugby:** cronaca dell'incontro Barbarians-Australia

16,40 **[redacted] miniera [redacted]** telefilm

17,45 **Tg2 flash**

17,50 **Prossimamente,** programmi per sette sere

18,05 **Tg2 dribbling,** rotocalco sportivo del sabato a cura di Beppe Berti [redacted] Remo Pascucci

18,45 **Estrazioni del Lotto**

18,50 **Il sistemone,** un programma [redacted] quiz di Leo Chiosso e Sergio D'Ottavi. Conduce [redacted] studio Milly Carlucci

19,45 **Tg2**

20,40 **Perché [redacted] io [redacted] chiesto a Evans?,** sceneggiato tratto da un romanzo di Agatha Christie. Con Francesca Annis, Leigh Laxson, James Warwick, Madeline Smith. Quarta ed ultima puntata. *Frances e Bobby con molta fatica riescono [redacted] liberarsi e [redacted] immobilizzare il loro carceriere legandolo e rendendolo innocuo. Poi chiamano un medico per Moira, in preda alla droga. Quando arriva la polizia il prigioniero [redacted] però già scappato. I due giovani riprendono le indagini seguendo [redacted] pista che ormai sembra più sicura: quella del milionario morto suicida*

FILM 21,35 **Alfie,** di Lewis Gilbert, con Michael Caine, Shelley Winters, Julia Foster, Mullicent Martin, Jane Asher, Shirley Anne Field, Eleónor Bron. Inghilterra, drammatico, 1968. *Garagista libertino dedica ogni minuto del tempo libero alla conquista delle donne che seduce [redacted] cambia con estrema facilità. Poi succede che una delle [redacted] ex debba abortire [redacted] la cosa fa sì che lui si accorga che gli anni stan[redacted] passando e non ha ancora costruito niente di decente. Sulle prime si deprime [redacted] si amareggia, poi se [redacted] fa una ragione e, seppur [redacted] dai dubbi, inizia a maturare veramente*

23,25 **Tg2 [redacted]**

Rete tre

16,45 **Storie [redacted] gente [redacted] storia,** prosa.

[redacted] 17,15 **Marocco,** di Josef von Sternberg, [redacted] Gary Cooper, Marlene Dietrich, Adolphe Menjou. Usa, drammatico, 1930. *Una cantante fatale, piena [redacted] amanti che le offrono pellicce [redacted] gioielli, s'innamora di [redacted] legionario che in[redacted] la tratta a pesci in faccia. Presa dal sentimento, li[redacted] per dimenticare ammiratori [redacted] ricchezze per seguirlo [redacted] piedi scalzi nel deserto insieme alle altre donne del luogo che inseguono i loro amati*

18,45 **Prossimamente**

19 — **Tg3**

— **Le marionette [redacted] Podrecca**

19,35 [redacted] **pollice,** programmi visti [redacted] vedere sulla Rete Tre

20,05 **Figurinai [redacted] Liguria,** documenti

— **Marionette di Podrecca**

20,40 **Tuttogovi,** quinta ed ultima puntata. Con: La vita dal 1935 al 1940. — La commedia: Colpi [redacted] timone. — La monografia: Recitazione e mattatorismo. A cura [redacted] Mauro Manciotti, Vito Molinari.

23,05 **Tg3**

Svizzera

13 — **Campionati del mondo [redacted] sci:** Slalom gigante femmini[redacted] — Discesa maschile

13,45 **Per I [redacted]ni:** Cosa fa questo suono?, documentario. Replica

14,10 **Per I ragazzi:** Top, incontro musicale [redacted] Angelo Bertoli. Replica

14,50 **La famiglia [redacted]** Il lungo viaggio, telefilm. Seconda parte

15,40 Da Lugano: **Cronaca di [redacted] incontro [redacted] pallacanestro**

17,25 **Music Mag,** trasmissione musicale

18 — **Oggi sabato,** incontri con personaggi d'attualità

18,45 **Telegiornale**

18,50 **Estrazioni del Lotto**

19,05 **Scacciapensieri,** intermezzo musicale

19,50 **Il Regionale,** rassegna di fatti e avvenimenti della Svizzera italiana

20,15 **Telegiornale**

FILM 20,40 **Su [redacted] per le scale,** di Ralph Thomas, con Anne Heywood, Mylène Demongeot. Inghilterra, commedia, 1959.

22,15 **Telegiornale**

22,25 **Lo sport - Telegiornale**

Italia1 58-41-25-23 (Antenna Nord)

14 — **Pomeriggio insieme,** varietà

15 — **Fbi,** telefilm

16 — **Papermoon,** telefilm

16,30 **Bim Bum Bam,** per i ragazzi: Chobin, principe stellare, cartoni animati

18,30 **[redacted] sera,** varietà

19,30 **Papermoon,** telefilm

20 — **I [redacted] Jamison,** telefilm

[redacted] 20,30 **Il fantabus,** [redacted] James Frawley, con Joseph Bologna, Stockard Channing, John Bleck. Inghilterra avventuroso 1974 — *Scienziato inventa un autobus che funziona ad energia atomica. [redacted] deve vedersela con i suoi problemi sentimentali, con un gruppo di fieri avversari dell'energia nucleare [redacted] contro un suo invidioso collega*

22,10 **Fbi,** telefilm

FILM 23 — **Un uomo da buttare,** [redacted] John Avildsen, [redacted] Burt Reynolds, Art Carney. Usa commedia — *Allegro lestofante della strada vive di modeste rapine compiute per pura sopravvivenza. Un giorno gli si mette alle costole uno sceriffo-predicatore*

Montecarlo

17,35 **Cartoni animati**

17,55 **La famiglia Addams,** telefilm. Con John Astin, Carolyn Jones

18,25 **I giochi di Telemontecarlo**

18,55 **Shopping,** guida per [redacted] acquisti a cura di Paola Protasi

19,10 **Telemenù,** una ricetta [redacted] giorno [redacted] utilissimi consigli in cucina. Presenta Wilma [redacted] Angelis

19,20 **Quella casa nella prateria,** telefilm

20,15 [redacted]

20,25 **Editoriale,** commento del giorno a cura [redacted] Giornale Nuovo

FILM 20,30 **Il boss,** di Fernando di Leo, con Henry Silva, Richard Conte. Italia, poliziesco. *Killer di fiducia di una famiglia mafiosa [redacted] incaricato di uccidere un membro di una cosca avversaria. Lo fa, [redacted] supera se [redacted] facendo una strage e distruggendo praticamente tutto l'agguerrito «esercito» dei rivali. Poi decide di eliminare i propri boss per governare da solo*

22,10 **Oroscopo**

22,15 [redacted] **boccaperta,** settimanale satirico

23,10 [redacted]

Capodistria

15,30 **Sci:** da Morozine: campionati mondiali. Discesa libera maschile

16 — **Pallacanestro,** cronaca di [redacted] incontro del campionato jugoslavo

17,30 **Sci,** da Morozine: campionati mondiali. Discesa libera maschile

FILM 18 — **Film,** replica. Titolo [redacted] pervenuto in tempo utile

19,40 **Don Chuck Castoro:** L'eclisse solare, cartone animato

20,15 **Telegiornale - Punto d'in[redacted]**

— **Zig Zag,** cartoni animati

— **Due minuti,** attualità

FILM 20,30 **Gli arcieri [redacted] Sherwood,** di Terence Fisher, [redacted] Richard Grenie, Richard Conte, Oliver Reed. [redacted] *foresta Robin Hood continua [redacted] combattere contro gli usurpatori normanni e in particolare contro lo sceriffo della contea di Nottingham, fedele alleato di un perfido duca che trama contro Riccardo Cuor di Leone.*

21,50 **Telegiornale - Tuttoggi**

22 — **Nikola Tesla,** sceneggiato. Replica

— **Telegiornale - Tuttoggi**

il meglio alla radio

UNO (FM 92,1)

14,28 **Olimpo 2000.** Il settimanale degli dei che piace anche ai mor[redacted]

15 — Milva e Oreste Lionello in **Permette, cavallo?** di Guardi, Falqui, Lionello (replica)

17,03 [redacted] Attualità, notizie, curiosità [redacted] musiche sull'automobile e sugli automobilisti. Programma di Pasquale Balsamo e Lucio De Sanctis

18,15 **Obiettivo Europa.** Colloqui trisettimanali su arte, cultura e spettacolo condotti da Giuseppe Liuccio

19,30 **Jazz in scena.** Concerti e festivals [redacted] tutto il mondo

20 — [redacted] Programma [redacted] Guido Sacerdote, Luciano Salce, Italo Terzoli [redacted] Enrico Vaime

21 — **«S»** [redacted] Divagazioni ed attualità mediche di Luciano Sterpellone

21,30 **Giallo** [redacted] Radiodrammi, con brividi, emozioni, suspence «La corvina di Piazza Cordusio» di Dino Cafaro

22 — [redacted] **aperta** ovvero fini dicitori, imitatori, fantasisti, rumoristi, poeti, macchiettisti cercasi

[redacted] Teatrino **Furori e poesie** [redacted] **zione francese:** [redacted] Radiodramma di Guido Ceronetti

DUE (FM 95,6)

15 — **Cuore d'Europa: bre[redacted] viaggio [redacted] do [redacted]** Originale radiofonico [redacted] Roberto [redacted] in 13 parti

15,42 **Hit Parade.** Presenta Paolo Testa

17,02 **Le [redacted] [redacted] Ortolani**

17,32 Invito [redacted] Teatro: **Pe[redacted] quattro.** [redacted] tempi di Wolfgang Kohlasse e [redacted] Zimmer, [redacted] Albani, Marisa Belli, Lia Zoppelli, Mario Colli, Alfredo Bianchini. Regia di Enrico Colosimo

19,50 **Protagonisti [redacted] jazz** [redacted] cura di Paolo Padula

21 — Dall'Auditorium del Foro Italico I **Concerti di Roma.** Direttore Jerzy Semkow, violinista Uto Ughi

22,50 [redacted] **notte:** [redacted] Testimonianze e riflessioni notturne sul vivere quotidiano

TRE (FM98,2)

13 — **Pomeriggio musicale** [redacted] cura di Pierluigi Tabasso

17 — **Spazio Tre.** Musica e attualità culturali presentate da Elisabetta Mondello

20 — Lucio Villari vi invita a **Pranzo [redacted] otto.** Musiche [redacted] canzoni soprattutto di ieri

21,10 I [redacted] **Felix Mendelssohn - Bartholdy** 15° [redacted] ultima trasmissione

23 — Andrea Centazzo presenta [redacted] Festival Internazio[redacted] degli strumenti a percussione

G. R. P. Canali 42-60-66

FILM 14,20 **Nata di marzo,** di Antonio Pietrangeli, con Jacqueline Sassard, Gabriele Ferzetti, Mario Valdemarin, Tina De Mila. Italia commedia 1957 — *Architetto sulla quarantina sposa una giovanissima. La diversità dei loro temperamenti provoca dissidi e dopo un po' la separazione. Lei ritrova vecchi amici, lui si intristisce. Quando si incontrano di nuovo capiscono di amarsi ancora e tornano insieme*
15,45 **Uno strano matrimonio,** telefilm
16,20 **Grp flash**
17 — **I cartoni animati di Hanna e Barbera**
17,55 **Fiabe animate**
18,30 **Tom Sawyer,** telefilm
19,25 **Grp flash**
19,40 **Grp attualità**
19,45 **Sportobello,** rubrica sportiva a cura di Gian Paolo Ormezzano
FILM 20,35 **New York chiama Superdrago,** di Giorgio Ferroni, con Carlo D'Angelo, Marisa Mell. Italia spionaggio 1966 — *Una pericolosissima internazionale del crimine produce una droga che ha l'effetto di annullare del tutto la volontà e cerca di proprinarla nei college universitari americani. Un agente segreto contrasta la gang aiutato da uno scienziato specialista nei congegni elettronici anticrimine*
22,20 **La donna bionica,** telefilm
23,15 **Grp flash**
FILM 23,30 **Emily, sweet Emily,** di Henry Herbert, con Koo Stark, Sarah Brackett. Inghilterra commedia 1975 — *Nel 1928 un'orfana di padre torna a casa dal collegio. I numerosissimi amici della madre cercano di iniziarla alle gioie del sesso. Lei sembra gradire molto il loro interessamento*
0,30 **Dai giornali di oggi**
FILM 1 — **Ritorno alla vita,** di Antonio Nieves Cobde, con Folco Lulli, Lida Baarova, Alberto Closas. Italia-Spagna drmmatico 1957 — *Un medico, ingiustamente incarcerato, esce dopo tre anni. Durante il viaggio di ritorno, in treno, una bambina si sente male, ma lui rifiuta di curarla perché ormai odia la società. Poi cambia idea*
FILM 2,30 **Sexofobia,** di Terence Marvin, Kentaro Kudo. Giappone drammatico 1970
FILM 4 — **Un medico a Brooklyn,** film per la tv

Canale 5 Canali 32-36-43-61-69

14 — **Campionato di basket professionisti Usa-Nba**
15,30 **Gli eroi di Hogan,** telefilm
FILM 16 — **Rita la zanzara,** di George Brown (Lina Vertmüller), con Rita Pavone, Giancarlo Giannini, Bice Valori — *Alunna ribelle in un collegio femminile, s'innamora del professore di musica*
18 — **Hazzard,** telefilm
19 — **Angeli volanti,** telefilm
20 — **Dottor Bedford,** telefilm
20,30 **Concerto di Angelo Branduardi**
FILM 21,30 **Mia sorella Evelina,** di Richard Quine, con Janeth Leigh, Jack Lemmon, Betty Garret. Usa commedia 1955 — *Due sorelle di provincia arrivano a New York piene di ambizioni. Per sopravvivere usano raccontare storie fantasiosissime agli uomini che le corteggiano e che però ci credono poco*
23,30 **Il grande tennis di Canale 5**
FILM 1 — **Catlow,** di San Wanamaker, con Yul Brinner, Richard Crenna, Daliah Lavi. Usa commedia 1972 — Lungo e scanzonato inseguimento tra uno sceriffo e un ladro di bestiame, suo nemico, ma in fondo anche amico

R.Tele Aosta Canali 62-31-35

15 — **The collaborators,** telefilm
16 — **Top, novanta minuti con voi,** varietà con Ric e Gian, I Gufi, Renzo Villa
17,30 **Il cavaliere solitario,** telefilm
18,30 **Una coppia quasi normale,** telefilm
FILM 19,30 **Al Capone,** di Richard Wilson, con Rod Steiger, Fay Spain, Martin Balsam. Usa drammatico 1959 — *Ascesa del più noto boss mafioso di Chicago. Negli Anni 20 Capone domina la città controllando praticamente qualsiasi attività lecita e illecita. L'Fbi cerca di incastrarlo in ogni modo, anche irritata dalla sua smania di farsi vedere ricco e padrone di tutto*
FILM 21 — **L'assassino ha le ore contate,** di Bernard Kowalski, con Britt Ekland, Alex Card. Usa drammatico 1969 — *Industriale ha avuto salva la vita grazie all'intervento di un boss mafioso che lo ricatta continuamente costringendolo a fargli da killer. Cerca di ribellarsi, ma la cosa non gli è facile anche perché la polizia lo intralcia in ogni modo*
23 — **The collaborators,** telefilm

Telestudio (Retequattro) Canali 24-45

14 — **Gli inafferrabili,** telefilm
FILM 14,45 **Si spogli dottore,** di Ralph Thomas, con Michael Craig, Virginia Maskell. Inghilterra commedia 1961 — *Un giovane medico di belle speranze cerca disperatamente una ragazza di cui si è innamorato a prima vista. La trova. Poi deve operare il suo primario e la cosa gli può portare un insperato avanzamento di carriera, sempre che l'intervento si concluda bene*
16,15 **Squiddly Diddly,** cartoni animati
16,30 **Tekkaman,** cartoni animati
17,30 **Daikengo,** cartoni animati
18 — **Giorno per giorno,** telefilm
18,30 **Progetto Ufo,** telefilm
19,45 **Archie e Sabrina,** cartoni animati
20,15 **Quincy,** telefilm
21,15 **Mamy fa per tre,** telefilm
21,45 **Fantomas,** telefilm
23,15 **Reportage dal Vietnam**
FILM 0,30 **Si salvò solo l'Aretino Pietro con una man davanti e l'altra dietro,** di Silvio Amadio, con G. Brait, C. Favretto. Italia comico 1973 — *Tre belle figlie di una nobildonna del Trecento ne combinano di tutti i colori*

Quarta Rete Canale 22

14,30 **Gundam,** cartoni animati
FILM 15 — **Sahara Cross,** con Franco Nero. Italia avventuroso — *Ricercatori nel deserto trivellano alla ricerca del petrolio*
16,30 **Birdman,** cartoni animati
17 — **Filmati musicali a richiesta**
FILM 18,30 **Il terrore dei Sioux,** di Alfred Gren, con Robert Stack, Ann Rutheford. Usa avventuroso 1964 — *Due fratelli fanno fortuna con la corsa all'oro. Poi uno dei due ruba la fidanzata all'altro che s'infuria e diventa un terribile bandito*
20 — **Telefilm**
FILM 20,30 **All'inferno senza ritorno,** di K. W. Richardson. Italia guerra 1968 — *Dieci giorni prima dello sbarco in Normandia due commandos debbono raggiungere importanti postazioni nel Sud della Francia. Missione difficilissima*
22 — **Rombo Tv,** settimanale di automobilismo
23,30 **Il soffio del diavolo,** telefilm
24 — **Strip**
FILM 0,15 **Fraulein in uniforme,** Germania commedia 1973 — *Sul fronte russo alcune ausiliarie tedesche sembrano avere un solo pensiero in testa non precisamente bellico*

Teleradio city Canali 44-47

14 — **La famiglia Bradford,** telefilm
16 — **Zambot 3,** cartoni animati
16,30 **Woobinda,** telefilm
17 — **Milcaro show,** musicale
17,45 **Star Blazers,** cartoni animati
18,30 **Cowboy in Africa,** telefilm
FILM 20,30 **Gran varietà,** di registi vari, con Alberto Sordi, Vittorio De Sica, Totò — *Dagli inizi del secolo fino alla fine della seconda guerra mondiale si rievocano fasti e nefasti del teatro di varietà*
22 — **Dan August,** telefilm
FILM 23 — **Il mantenuto,** di Ugo Tognazzi, con Ugo Tognazzi, Ilaria Occhini. Italia commedia 1962 — *Onesto impiegato senza volerlo si trasforma nel mantenuto di una prostituta, o almeno così credono tutti. Protettori e colleghi se la prendono con lui in vari modi*
FILM 0,30 **La ragazza dalla pelle di luna,** con Ugo Pagliai, Zeudi Araya, Beba Loncar. Italia drammatico 1973 — *Due coniugi in crisi cercano di salvare il matrimonio prendendosi una vacanza alle Seychelles. Incontrano una splendida e disinibitissima ragazza che prende al laccio sia lui che lei*

Quinta Rete Canale 47

14,30 **I ragazzi di Indian River,** telefilm
15 — **L'Ape Magà,** cartoni animati
15,30 **L'uomo ragno,** cartoni animati
FILM 16 — **Yongari, il grande mostro,** di Ishiro Honda, con Young Chil. Giappone fantascienza 1968 — *Proveniente dallo spazio, un mostro devastatore distrugge mezzo Giappone abbeverandosi di energia alle centrali elettriche. Distruggerlo non è facile*
17,30 **Nata libera,** telefilm
18,30 **L'ape Magà,** cartoni animati
19 — **L'uomo ragno,** cartoni animati
19,30 **Buonasera con...**
20 — **I ragazzi di Indian River,** telefilm
FILM 20,30 **La vita corre sul filo,** di Sidney Pollack, con Sidney Poitier, Anne Bancroft, Telly Savalas — *Una donna si uccide inghiottendo barbiturici, poi telefona ad una sorta di «telefono amico» per narrare il suo dramma. Uno studente cerca di farla parlare in attesa di localizzarla e inviare i soccorsi*
FILM 22,15 **Il dottor Crippen è morto,** con Peter Van Eyck. Inghilterra spionaggio 1960

Videogruppo Canali 52-54-57

FILM 13 — **I perseguitati,** di Edward Dmytryk, con Kirk Douglas, Milly Vitale. Usa drammatico 1953 — *Prestigiatore ebreo scampato al campo di sterminio nazista giunge nel '49 in Palestina deciso a rifarsi una vita nel nuovo Stato. Ancora traumatizzato da quanto ha visto, coltiva una forte fobia alle divise e reagisce violentemente ad un poliziotto. Poi scappa, ma una ragazza gli sa rifondere fiducia in sé e lo convince a costituirsi*
14,45 **Guida alla sopravvivenza,** annunci economici in diretta per telefono
15,30 **Telefilm**
16,30 **Usul,** cartoni animati
17 — **Chariotte,** cartoni animati
17,30 **Flipper,** per i ragazzi
18 — **Bornfree,** telefilm
18,30 **Campionato di calcio brasiliano**
19,35 **Videonotizie**
20,05 **La grande vallata,** telefilm
21 — **Campionato di calcio tedesco**
23 — **Telefilm**
23,40 **Videonotizie**
FILM 24 — **Film,** titolo non pervenuto in tempo utile

Tele Subalpina Canale 46

17,30 **Caccia zero, terrore del Pacifico,** di Nabuki Natanawe, con Tetsuro Tanba. Giappone, guerra, 1977. Attraverso i ricordi di un ufficiale di marina, le imprese della marina giapponese durante la seconda guerra mondiale
19 — **Ventaglio,** rassegna stampa
19,15 **Jason e Toledo,** cartoni animati
19,30 **Missione che dà vita,** rubrica
20,30 **Cowboy in Africa,** telefilm
21,30 **Giorno per giorno,** telefilm
FILM 22 — **Film**

Tv Flash Canali 39-26

FILM 18,10 **La nipote,** di Nello Rossati, con Franca Di Muzio. Italia, commedia, 1974. Nella campagna veneta, una parente povera in casa di un riccone, riesce a diventare in breve padrona di tutto
20 — **Cartoni animati**
20,45 **Flash attualità**
21 — **Minicinema,** panorama del cinema amatoriale
21,45 **Rubrica di spettacolo e cultura**
FILM 22 — **Il tuo dolce corpo da uccidere.** Italia, drammatico, 1971

Rete Manila 1 Canali 37-44

FILM 12,30 **Film,** titolo non pervenuto in tempo utile
FILM 14,30 **Film,** titolo non pervenuto in tempo utile
FILM 16,30 **Film,** titolo non pervenuto in tempo utile
18,30 **Telefilm**
19,30 **Monkey,** cartoni animati
FILM 20,15 **Film,** titolo non pervenuto in tempo utile
FILM 22,15 **Film,** titolo non pervenuto in tempo utile
FILM 24 — **Film,** titolo non pervenuto in tempo utile
— **Strip**

Studio Nord Canali 49-43

19,15 **Canavese oggi**
19,40 **Korki, il ragazzo del circo**
20,15 **Cartoni animati**
FILM 20,50 **Le avventure di Miki Joy, piccolo pirata.** Italia avventuroso 1975 — *Figlio del «Re dei corsari», su un'isoletta deve guardarsi da spagnoli, pirati e cannibali*
22,30 **Canavese oggi**
FILM 23 — **Cara dolce Deliah... morta,** con A. Moorehad. Usa drammatico 1970 — *Dispotica ava lascia un'eredità malamente divisa. Omicidi a catena*

Telecupole Canali 57-64

14,30 **Trider,** cartoni animati
15,30 **Woobinda,** telefilm
16 — **Hickory Dickory Dock,** per i ragazzi
17,30 **Zum il delfino**
19 — **Telefilm**
19,25 **Un giorno dopo l'altro,** almanacco
19,30 **Spazio 4**
20 — **Cartoni animati**
20,30 **Telefilm**
21,30 **Gran Piemonte,** varietà
FILM 22,10 **Film,** titolo non pervenuto in tempo utile
FILM 1 — **Film**

A3 Piemonte 33-25-27-71-39

15 — **Documentario**
16 — **La bala di Ritter,** telefilm
16,20 **L'incredibile dottor Hoggles,** telefilm
16,45 **Ufo Diapolon,** cartoni animati
17,10 **Zaborgar,** telefilm
17,35 **Julia,** telefilm
18 — **Telefilm**
19 — **Sosta per lo spirito**
19,40 **Notiziario**
20 — **Cartoni animati**
20,25 **I cari bugiardi,** telequiz
23 — **Julia,** telefilm
23,30 **Film**

Rete uno

10 — **Pronto emergenza,** sceneggiato. Secondo episodio
10,30 Dal Palazzo Cuttica di Alessandria: **Un concerto per domani.** Con Orazio Maione, pianista. Musiche di Chopin e Ravel
11 — **Santa Messa,** dalla Chiesa parrocchiale di Solaro (Milano)
11,55 **Segni del tempo,** settimanale di attualità religiosa
13 — **Tg l'una,** quasi un rotocalco per la domenica
13,30 **Tg1 Notizie**
13,35 **Tg l'una,** seconda parte
14 — In diretta da Roma: **Domenica in...,** varietà presentato da Pippo Baudo, Alessandra Mussolini. Tra i vari ospiti della puntata odierna della trasmissione troviamo la Premiata Forneria Marconi, Gloria Guida e Johnny Dorelli, Massimo Grillandi col libro «Andreina», François Truffaut col suo ultimo film «La signora della porta accanto»
14,10 **Notizie sportive**
14,30 **Discoring,** settimanale di musica e dischi presentato da Jocelyn. Tra gli ospiti previsti per oggi nel programma di Jocelyn: Giorgio Zito (uno dei fratelli Bennato), i Diesel, i New Perigeo, Enzo Carella, Duende e Joan Armatrading
15,15 **Notizie sportive In... diretta da studio**
16,20 **Notizie sportive**
16,30 **Viva i re Magi,** favola musicale di Guido e Maurizio De Angelis. Ultima puntata
18 — **Sintesi di un tempo di una partita di serie B**
18,30 **Novantesimo minuto In... diretta da studio**
20 — **Telegiornale**
20,40 **Quell'antico amore,** sceneggiato. Con Giuseppe Pambieri, Lia Tanzi, Isabella Goldman, Giancarlo Prete, Carlo Valli, Paola Mannoni, Rodolfo Bigatti. Regia di Anton Giulio Majano. Quinta ed ultima puntata — *Pur di riavere Emma, la ragazza da cui ha avuto un figlio, Carlo III di Parma si dichiara disposto ad abdicare. Emma però ha sposato Andrea, bastardo del Borbone. Segreti di famiglia e intrighi politici si assommano ancora finché il monarca non cade assassinato. Non si sa se ad ucciderlo sia stato un patriota o un sicario*
22 — **La domenica sportiva**
23 — **Loredana Bertè in concerto**
23,35 **Telegiornale**

Italia1 58-41-25-23 (Antenna Nord)

8,30 **Apriti giorno,** varietà
12,30 **I bambini del dottor Jamison,** telefilm
13 — **Il cavaliere solitario,** telefilm
13,30 **I superamici,** cartoni animati
14 — **Pomeriggio insieme,** varietà
15 — **Fbi,** telefilm
16 — **Papermoon,** telefilm
16,30 **Bim Bum Bam:** Il principe Chobin, cartoni animati - Il cavaliere solitario, telefilm
18,30 **Benvenuta sera,** varietà
19,30 **Codice erre,** telefilm
FILM 20,30 **Brenda Star,** di Mel Stuart, con Jill St. John, Victor Buono. Usa avventuroso 1974 — *Celebre giornalista, eroina di una serie di fumetti che ebbero molto successo in America, qui in carne ed ossa tenta un'intervista impossibile ad un milionario misantropo*
22,10 **Fbi,** telefilm
FILM 23 — **Batte il tamburo lentamente,** di John Hancock, con Michael Moriatry. Usa drammatico 1974 — *Un giocatore di baseball è malato di cancro. Un compagno lo sa e cerca di sollevarlo. In giro si chiacchiera sul suo conto, ma lui se ne infischia*

il meglio alla radio

UNO (FM 92, 1)

9,30 **Santa Messa**
10,15 Leo Gullotta presenta **La mia voce per la tua domenica**
11 — Milva e Oreste Lionello in **Permette, cavallo?** di Guardi, Falqui, Lionello con la partecipazione di Gino Bramieri
12,30 Giampiero Lanfrancotti presenta **Carta bianca** con Josette Celstino (I parte)
13,15 **Salone Margherita - Nuova gestione.** Testi di Roberto Ferrante e Manlio Santanelli
14,30 **Carta bianca** (II parte)
15,20 **Tutto il calcio minuto per minuto** a cura di Guglielmo Moretti
16,30 **Carta bianca** (III parte). Quiz dagli studi, musica e premi ai vincitori
18,30 **Gr 1 Sport - Tuttobasket** a cura di Massimo De Luca
19,25 **Maledetta domenica.** Programma di Massimo Ghirelli e Laura Terzani
20,10 Stagione lirica di Radiouno **Le serve rivali.** Burletta in musica in tre atti di Pietro Chiari. Musica di Tommaso Traetta

DUE (FM 95,6)

9,35 **L'aria che tira.** Sussurri e grida dalla vita di oggi. Testi di Clericetti, Domina, Roderi, Starace
11 — Amurri e Verde presentano **Domenica contro** maldicenze, pettegolezzi, cattiverie, vigliaccate e atrocità sugli italiani che contano
12,48 **Hit Parade 2** (ovvero dischi caldi)
14,30 Enrico Ameri e Mario Giobbe in **Domenica Sport** (I parte)
15,20 Marco Balestri presenta **Domenica con noi** (I parte)
19,50 **Le nuove storie d'Italia.** Rassegna dei due più recenti studi storici con recensioni ed interviste
21,10 **Città notte: Torino.** Testimonianze e riflessioni notturne su fatti, idee, momenti del vivere quotidiano

TRE (FM98,2)

8,30 **Concerto del mattino** (II parte)
12 — **L'esperienza religiosa nella musica.** Presentazione di Marcello Piras
15 — **Antologia di Radiotre: Carrello indietro - Contro - Canto - Dimensione giovani**
17 — **Tancredi.** Melodramma eroico in due atti di Gaetano Rossi e Luigi Lechi. Musica di Gioacchino Rossini
20,10 Lucio Villari vi invita a **Pranzo alle otto.** Musiche e canzoni soprattutto di ieri
21 — **Concerto sinfonico.** Direttore Efrem Kurtz, cornista Giuseppe Crott
22,30 Un racconto di William Faulkner **Una rosa per Emily**

Rete due

9,25 Sport invernali. **Coppa del mondo di sci:** slalom gigante maschile (prima manche). In Eurovisione da Morzine
11 — **Concerto sinfonico diretto da Wolfgang Sawallisch:** Franz Schubert, sinfonia in si bemolle maggiore. Orchestra sinfonica di Roma della Radiotelevisione Italiana
11,30 **Bis Tip Bis Tap,** sintesi del programma comico-musicale del lunedì
12,10 **Meridiana,** informazioni, testimonianze, consigli e materiali d'uso per chi sta in casa e fuori: **No grazie, faccio da me,** attualità
12,30 **George e Mildred:** L'eredità del papà buonanima, telefilm comico con Yootha Joyce, Brian Murphy
13 — **Tg2 ore tredici**
13,30 **Colombo:** Alle prime luci dell'alba, telefilm. Con Peter Falk
15 — **Blitz,** un programma in diretta di spettacolo, sport, costume realizzato con la collaborazione della redazione sportiva del Tg2. Conducono: Gianni Minà, Milly Carlucci, Ennio Vitanza. Gli avvenimenti sportivi presentati nel corso del programma sono: **Coppa del mondo di sci:** slalom gigante maschile, seconda manche (cronaca differita) - **Coppa del mondo di bob a due,** da Cervinia
18 — **Starsky e Hutch:** La vendetta, telefilm — *Ritornano i due popolari poliziotti. Stavolta debbono vedersela con un losco ricattatore che con minacce continue terrorizza diverse persone costringendole ai suoi voleri. Lo aiuta una banda di picchiatori*
18,50 **Tg2 gol flash**
19 — **Campionato italiano di calcio:** cronaca registrata di un tempo di una partita di serie A
19,50 **Tg2**
20 — **Tg2 domenica sprint,** fatti e personaggi della giornata sportiva
20,40 **Patatrac,** spettacolo musicale abbinato alla campagna abbonamenti della Rai. Con Franco Franchi, Ciccio Ingrassia, Luciana Turina, Le Tryx. Regia di Gianni Boncompagni
21,45 **200 milioni di marchi maledetti,** sceneggiato. Seconda puntata
22,35 **Picasso,** diario di un pittore. Terza ed ultima parte
23,10 **Tg2 stanotte**

Montecarlo

16,55 **Sky Hawks,** cartoni animati
17,15 **Settimanale moto**
17,25 **Rubrica di sport e tempo libero**
17,55 **La famiglia Addams,** telefilm.
18,25 **Via col tempo,** telequiz
18,55 **Shopping,** guida per gli acquisti presentata da Paola Protasi
19,10 **Telemenù,** una ricetta al giorno e utilissimi consigli di cucina. Presenta Wilma De Angelis
19,20 **Quella casa nella prateria,** telefilm
20,15 **Notiziario**
20,25 **Editoriale,** commento del giorno a cura del Giornale nuovo
FILM 20,30 **L'uomo che uccideva a sangue freddo,** di Alain Jessua, con Alain Delon, Annie Girardot. Francia drammatico — *Una manager industriale sulla quarantina va a ringiovanire in una clinica. Poi scopre che la cura è a base di sangue ricavato uccidendo i giovani camerieri stranieri, cerca di denunciare la cosa ma viene uccisa*
22,10 **Oroscopo**
22,15 **Monjiro,** telefilm
23,10 **Notiziario**

Rete tre

11,45 In diretta dal Teatro Tenda di Roma: **Dietro il disco.** Presentano Anna Pettinelli e Fabrizio Zampa
14,30 **Diretta sportiva,** telecronache a diffusione nazionale. Da Sanremo: **Golf Master** - Da Parma: **Pallacanestro femminile:** Parma-Ufo
17,30 **Storie e leggende del Sud,** seconda puntata
18 — **Che fai... ridi?,** varietà. Un sacco Verdone. Antologia di sketch del noto comico. Replica della prima puntata
19 — **Tg3**
19,15 **Sport regione,** edizione della domenica: la giornata sportiva regione per regione
Andy e la scimmia, cartoni animati
19,35 **Concertone:** Santana con Tower of Power e Gato Barbieri
20,40 **Sport Tre,** cronache, inchieste, commenti, dibattiti sulla giornata sportiva
21,40 **Figlie e Padri:** Nicoletta Mondadori ricorda il padre Alberto. Prima puntata
22,10 **Tg3 - Intervallo con Andy e la scimmia,** cartoni animati
22,30 **Campionato italiano di calcio serie A**

Svizzera

9,25 **Campionati del mondo di sci:** slalom gigante maschile
11 — **Concerto domenicale**
12,25 **Campionati del mondo di sci:** slalom gigante maschile
13,30 **Telegiornale**
13,35 **Un'ora per voi,** trasmissione per gli italiani all'estero prodotta dalla Rai. Presenta Ramona Dell'Abate
14,35 **Amico delfino,** documentario
15,30 **Nancy Drew e i ragazzi Hardy:** Una tomba per Bronson, telefilm
16,10 **La fabbrica di Topolino,** cartoni animati
16,35 **L'arte di Hart,** documenti. Quarta puntata: Rulli
17 — **Trovarsi in casa,** varietà domenicale
19 — **Telegiornale**
19,05 **La parola del Signore,** rubrica religiosa
19,15 **I piaceri della musica:** trasmissione musicale - **Intermezzo**
20 — **Il Regionale,** rassegna di fatti e avvenimenti della Svizzera italiana
20,15 **Telegiornale**
20,35 **Fortunata e Jacinta,** originale televisivo in quattro puntate. Seconda puntata
21,45 **Lo sport - Telegiornale**

Capodistria

16 — **Campionati del mondo di sci:** slalom gigante maschile
FILM 18,30 **Film,** replica. Titolo non pervenuto in tempo
19,30 **Varietà,** tratto dai programmi di Capodanno
20 — **Zig Zag,** cartoni animati
20,15 **Punto d'incontro,** settimanale del telegiornale su avvenimenti di attualità
FILM 20,30 **Il mio mare,** una serie di documentari realizzati da Bruno Vailati: I segreti del Mar Rosso, di Bruno Vailati. Italia documentario 1979 — *Il Mar Rosso è un grande, enorme lago di acqua salata circondato dal deserto e sferzato quasi continuamente da tempeste di sabbia. Lungo le sue rive in tempi antichi fiorirono e sparirono nel nulla misteriose civiltà, come quella sudarabica, quella axumita e quella dei Furs. In queste acque non si getta nessun fiume, si galleggia con estrema semplicità e nessuna fatica, e la temperatura dell'acqua raggiunge a volte i 50 gradi. Sulla sua superficie non piove mai*
22 — **Le stelle spagnole dell'Opera:** Vicente Sardinero

G. R. P. Canali 42-60-66

FILM 8,30 **L'insoddisfatta**, di Patrice Dubois, con Patrice Ceny, Georges Geret, Jacques Insermini. Francia commedia 1972 — *Due avventurieri sostituiscono l'infermiera di un riccone con una sosia loro complice per derubarlo. Capita però che uno di loro sia innamorato di lei, e la cosa manda all'aria tutti i piani*
10,05 **Sportobello**, rubrica sportiva. Replica
10,40 **L'intrepido Giannino**, cartone animato
12 — **Vangelo festivo**
12,15 **Torino teatro musica**
12,30 **Il discorriere**, musicale
13 — **Tom Sawyer**, telefilm
14 — **Vinovo corre**, trotto in diretta
17,55 **Fiabe animate**
18,30 **Tom Sawyer**, telefilm
19,30 **Musicale**
FILM 20,35 **Il leone di Tebe**, di Giorgio Ferroni, con Mark Forrest, Yvonne Fourneaux, Massimo Serato. Italia avventuroso 1964 — *Nuove vittime di Elena di Troia: rifugiatasi in Egitto con Menelao, è amata dal faraone che decide di farla sua regina. Un avversario però lo uccide e incolpa i greci del delitto. Stragi e varie avventure*
22,20 **Tarendol**, telefilm
FILM 23,30 **Pon Pon a Bangkok**, commedia. Trama non pervenuta
FILM 1 — **Ercole contro Milock**, di Giorgio Ferroni, con Gordon Scott, Alessandra Panaro. Italia mitologico 1963 — *Un subdolo sacerdote comanda un mostro informe e ottiene tributi minacciando la popolazione col suo aiuto. Arriva Ercole che sfida la belva e induce il sacerdote a cambiare aria*
FILM 2,30 **La jena**, con Boris Karloff, Bela Lugosi. Usa horror — *Medico pazzo per i suoi strani studi di anatomia ha bisogno di molti cadaveri freschi. Il suo assistente glieli procura andando in giro nottetempo ed ammazzando quanti gli capitano a tiro. Scoperti i due danno libero sfogo a tutta la loro follia*
FILM 4 — **La professoressa di lingue**, di Danilo Dani, con Femi Benussi, Pupo De Luca, Fausta Bennati. Italia commedia 1976 — *Ricco rampollo di una famiglia di commercianti è stato rimandato in francese perché balbetta. La professoressa che gli dà lezioni private scopre un semplice sistema per togliergli il vizio*

Canale 5 Canali 32-36-43-61-69

8,30 **Robin Hood**, telefilm
9,30 **Grolzer X**, cartoni animati
11 — **Football americano**
12 — **Superclassifica show**
13 — **Domenica con Five**, varietà
13,15 **Una famiglia americana**, telefilm
14,20 **Kung-Fu**, telefilm
15,20 **Concerto di Angelo Branduardi**, replica
FILM 16 — **Il bruto e la bella**, di Vincente Minnelli, con Lana Turner, Kirk Douglas. Usa commedia 1952 — *Una diva, un regista ed uno sceneggiatore, rievocano i loro trascorsi movimentati con un ambizioso produttore che maltrattò tutti e tre e ora chiede loro aiuto*
18 — **Hazzard**, telefilm
19 — **Dallas**, telefilm
20 — **In studio con Roberto Gervaso**
20,30 **La tredicesima riunione**, film thrilling per la tv
FILM 21,30 **Gangster tuttofare**, di Jim O'Connolly, con Telly Savalas, Edith Evans. Inghilterra commedia 1969 — *Fantasiosa rapina di gangsters Usa ad un castello inglese*
23 — **La forza invisibile**, di Byron Haskin, con George Hamilton. Usa fantascienza 1968

R.Tele Aosta Canali 62-31-35

15 — **Superclassifica show**, i filmati delle canzoni della hit parade. Con Luca Barbarossa, Ringo Starr, The Imagination
FILM 16 — **L'assassino ha le ore contate**, di Bernard Kiwalski, con Britt Ekland, Alex Card. Usa, drammatico, 1969. Industriale ha avuto salva la vita grazie all'intervento di un boss mafioso che lo ricatta continuamente costringendolo a fargli da killer. Cerca di ribellarsi ma la cosa non gli è facile anche perché la polizia lo intralcia continuamente
17,30 **Cartoni animati**
18 — **La fabbrica di Topolino**, cartoni animati di Walt Disney
FILM 20,30 **Il vetturale del Moncenisio**, di Guido Brignone, con Elisa Cegani. Italia, drammatico, 1956. Nell'Ottocento un vetturale viene creduto morto e sua moglie si risposa con un losco nobile. Questo trama, ma fallisce e si uccide. Intanto lui ritorna, riprende la moglie, eredita e riabbraccia sua figlia
22 — **Lo sport**
23 — **Flash cinema**, rubrica di anteprime cinematografiche

Telestudio (Retequattro) Canali 24-45

12 — **Le grandi ore della Coppa del Mondo**
13 — **Gli eroi della Bibbia**, telefilm
14,45 **Jean Harlow, la donna che non sapeva amare**, di Gordon Douglas, con Carrol Baker, Martin Balsam, Red Buttons. Usa drammatico 1955 — *Rivisitazione del mito di Jean Harlow e dell'ambiente difficile in cui ebbe luogo la sua folgorante carriera*
16,30 **Tekkaman**, cartoni animati
17,30 **Daikengo**, cartoni animati
18 — **Giorno per giorno**, telefilm
18,30 **Progetto Ufo**, telefilm
19,45 **Archie e Sabrina**, cartoni animati
20,15 **Virginie**, telefilm
21,15 **Mamy si fa per tre**, telefilm
21,45 **La sindrome di Lazzaro**, telefilm
23,15 **Reportage dal Vietnam**
FILM 23,45 **Dimensione giganti**, di Mircea Dragan, con Stuart Witherman, Ray Milland, Tony Kendall. Italia-Romania avventuroso 1976 — *Interessi petroliferi mettono l'uno contro l'altro gruppi di specialisti nello spegnimento di incendi di pozzi di petrolio*
FILM 1,15 **Film**

CARROLL BAKER INTERPRETA JEAN HARLOW

Teleradio city Canali 44-47

9 — **Cartoni animati**
FILM 10,30 **Il padrone delle ferriere**, di Anton Giulio Majano, con Virna Lisi. Italia, drammatico 1959
12 — **La famiglia Bradford**, telefilm
FILM 13 — **Un'adorabile idiota**, di Edouard Molinaro, con Brigitte Bardot. Francia, commedia, 1966. Finta scema è in realtà una spia inglese, abile sgominatrice di spie russe
15 — **Woobinda**, telefilm
16,30 **Superclassifica show**, musicale
17,30 **Missione impossibile**, telefilm
18 — **Bunker**, sceneggiato
18,30 **Cowboy in Africa**, telefilm
19,30 **Sandford and son**, telefilm
20 — **Gay Lugger**, cartoni animati
FILM 20,30 **Addio Lara**, di Robert Hossein, con Robert Hossein Francia, drammatico, 1969 Perfino Rasputin fa di tutto per ostacolare il matrimonio fra due nobili russi
22 — **Sulle strade della California**, telefilm
FILM 23 — **Film**, titolo non pervenuto in tempo utile
FILM 0,30 **Film**, titolo non pervenuto in tempo utile

Quinta Rete Canale 47

FILM 11,30 **Il flauto a sei puffi**, film a cartoni animati
FILM 13 — **Stringimi forte papà**, di Michele Massimo Tarantini, con Graig Hill. Italia drammatico 1978 — *Figlio di un acrobata defunto non vede di buon occhio l'intenzione di risposarsi della madre*
14,30 **I ragazzi di Indian River**, telefilm
15 — **L'Ape Magà**, cartoni animati
15,30 **L'uomo ragno**, cartoni animati
FILM 16 — **I giganti della jungla**, con Cesar Romero. Usa avventuroso 1952 — *Un cacciatore americano ed una principessa indiana si addentrano nella jungla per scoprire cosa fa impazzire gli animali. Si tratta del risveglio improvviso di un branco di Mammuth*
17,30 **L'Ispettore Bluey**, telefilm
19,30 **Buonasera con...**
20 — **I ragazzi di Indian River**, telefilm
FILM 20,30 **Skidoo**, di Otto Preminger, con George Raft. Usa commedia 1968 — *Parodia del mito americano del successo ad ogni costo*
FILM 22,15 **Un battito d'ali dopo la strage**, di P. G. Deferre, drammatico 1972

Videogruppo Canali 52-54-57

FILM 13 — **Una faccia piena di pugni**, di Ralph Nelson, con Anthony Quinn. Usa, drammatico, 1962. Un pugile ormai avanti con gli anni perde un incontro e termina così la sua carriera. Altro non sa fare. Finisce a combattere per incontri truccati sotto un ridicolo travestimento
14,30 **La città domanda**, filo diretto col sindaco. Replica
15 — **Il grande Uaul** cartoni animati
19,30 **La settimana in Piemonte**, attualità regionale
20 — **Medical Center**, telefilm
FILM 21 — **La stella del Sud**, di Sidney Hayers, con George Segal, Ursula Andress, Orson Welles, Guy Deforme. Inghilterra, avventuroso, 1968. Dal romanzo di Giulio Verne: un diamante di eccezionali dimensioni viene rubato da una miniera in Sudafrica. Un disonesto poliziotto, la figlia del derubato e il fidanzato di lei si mettono all'inseguimento del presunto ladro. Dei tre uno ci rimette la vita
22,40 **Medical Center**, telefilm
FILM 23,40 **Film della notte**. Titolo non pervenuto in tempo

Quarta Rete Canale 22

FILM 10,30 **L'uomo di Toledo**, di Eugenio Martinçon, Stephen Forsyte, Norma Bengell. Italia-Spagna avventuroso 1964. Uccidono il capo dell'armata spagnola che lotta contro gli arabi. Un cavaliere dai modi spicci deve far luce sull'assassinio. Scopre strane verità.
11,30 **La regina delle nevi**, cartone animato
12 — **Filmati musicali**
14 — **Telefilm**
14,30 **Lucy**, telefilm
15 — **Gundam**, cartoni animati
15,30 **Lucy**, telefilm
16 — **Gundam**, cartoni animati
16,30 **Il soffio del diavolo**, telefilm
17 — **Filmati musicali a richiesta**
FILM 18,30 titolo non pervenuto in tempo utile
19,30 **Il soffio del diavolo**, telefilm
20 — **Telefilm**
FILM 20,30 **Nude e caste alla fonte**, Germania, commedia, 1966. In una cittadina tedesca si narra esserci una fontana afrodisiaca. Un ministro deve controllare se è vero Scopre che è vero
21,55 **Astropanorama**
22 — **Lucy**, telefilm
FILM 22,30 titolo non pervenuto in tempo utile
FILM 0,15 **Film**

Studio Nord Canali 49-43

FILM 14,05 **Extraconiugale**, di registi vari, con Franca Rame. Italia, commedia, 1959. Vari episodi su un solo tema, quello dell'adulterio. Chi ammazza la moglie, chi la tradisce con la cameriera
15,40 **Korki il ragazzo del circo**, telefilm
17,05 **Papà ha ragione**, telefilm
FILM 17,30 **Le grandi vacanze**, di Jean Girault, con Louis De Funès. Commedia, Francia, 1968
FILM 21,30 **Film**

Telecupole Canali 57-64

10 — **Gli occhi azzurri**, sceneggiato
11 — **Basket americano**
12,20 **La trattoria dei ricordi**, varietà piemontese. Replica
17,30 **L'incredibile dottor Hogg**, telefilm
18 — **Trider**, cartoni animati
FILM 19 — **Il triangolo delle Bermude**, di R. Cardona jr., con Gloria Guida, John Huston. Italia-Messico, drammatico, 1978.
FILM 23 — **Menage all'italiana**, commedia. Trama non pervenuta

Rete Manila 1 Canali 37-44

19 — **Monkey**, cartoni animati, avventure di una simpatica compagnia di viaggiatori nell'antica Cina
19,30 **Quattro chiacchiere con Padre Quinto**, rubrica religiosa
20 — **Monkey**, cartoni animati
20,30 **All'ombra dle mie cioche**, rubrica piemontese a cura di Giorgio Molino
FILM 21,15 titolo non pervenuto in tempo utile
22,45 **Motori non stop**, settimanale di automobilismo sportivo
FILM 23,45 Titolo non pervenuto in tempo utile

A3 Piemonte 33-25-27-71-39

12 — **La baia di Ritter**, telefilm
12,30 **Bingoo**, tombolone musicale a premi presentato da Renzo Villa
16 — **La bustarella**, gioco a premi tra squadre regionali, presentato da Ettore Andenna.
19,30 **Zaborgar**, telefilm
20 — **L'uomo ragno**, cartoni animati
20,25 **O la va o la spacca**, concorso per dilettanti dello spettacolo, cantanti e ballerini di rock'n'roll. Presenta Gianni Magni
24 — **Telefilm**

STAMPA SERA

PRIME VISIONI

Ambrosio
c. Vitt. Emanuele 52
Tel. 547 067
Lire 4000
Il marchese del Grillo, di Mario Monicelli, con Alberto Sordi, Paolo Stoppa, Marc Porel (Italia - Col.) — Nella Roma papalina del primo '800, marchese fa da mediatore fra il Papa (suo amico) e il popolo. Non viet. **Commedia**
14,40; 17,10; 19,40; 22,25. ★★★ / ●●●●

Ariston
v. Lagrange 21
Tel. 546 147
Lire 4000
Red e Toby, nemicissimi, prod. Walt Disney (Usa - Colori) — Cucciolo e volpacchiotto crescono insieme, ma poi Toby viene addestrato alla caccia. Quando ritrova Red è combattuto fra il dovere e l'affetto. **Disegno animato**
14,40; 16,20; 18,45; 20,45; 22,25. ★★★ / ●●●●●

Arlecchino
c. Sommeiller 22
Tel. 587 190
Lire 4000
Chi trova un amico trova un tesoro, di Sergio Corbucci, con Terence Hill, Bud Spencer (Italia - Colori) — Simpatico avventuriero ruba a boss della malavita la mappa di un tesoro e coinvolge nell'impresa un esploratore. Non viet. **Avventuroso**
14,30; 16,35; 18,30; 20,35; 22,30. ★ / ●●●●

Astor
v. Vioti 8
Tel. 519 516
Lire 4000
Chi trova un amico trova un tesoro, di Sergio Corbucci, con Terence Hill, Bud Spencer (Italia - Colori) — Simpatico avventuriero ruba a boss della malavita la mappa di un tesoro e coinvolge nell'impresa un esploratore. Non viet. **Avventuroso**
14,40; 16,40; 18,40; 20,40; 22,40. ★ / ●●●●

Augustus
p. C.L.N. 248
Tel. 530 714
Lire 4000
1997: fuga da New York, di John Carpenter, con K. Russel, D. Pleasence, Lee Van Cleef, E. Borgnine (Usa - Col.) — Negli ultimi anni del secolo in corso, la città americana sarà trasformata in un allucinante carcere fortificato. Non viet. **Fantascienza**
15,10; 17; 18,40; 20,30; 22,30. ★★★★ / ●●●●

Capitol
v. S. Dalmazzo 24
Tel. 540.605
Lire 4000
Il carabiniere, di Silvio Amadio, con Fabio Testi, Massimo Ranieri, Enrico Maria Salerno (Italia - Colori) — Vita pericolosa e movimentata di un carabiniere, oscuro eroe dei nostri giorni di sangue e violenza. Non viet. **Drammatico**
15,15; 17,05; 18,55; 20,45; 22,25. **Prima visione**

Centrale
D'ESSAI
v. C. Alberto 27
Tel. 540 110
Lire 3500
American pop, di Ralph Bakshi (Usa - Colori) — Grottesca interpretazione della moderna società americana, attraverso una serie di quadri e di vicende originali e anomale. Non vietato. **Commedia**
15,30; 17,10; 19; 20,40; 22,30. **Prima visione**

Cristallo
v. Goito 5
Tel. 650.71.00
Lire 4000
Innamorato pazzo, di Castellano e Pipolo; con Adriano Celentano, Ornella Muti (Italia - Colori) — Conducente d'autobus romano si innamora a prima vista di bellissima principessa in giro per Roma in incognito. Non viet. **Commedia**
14,30; 16,30; 18,30; 20,30; 22,30. ★ / ●●●●●

Doria
v. Gramsci
Tel. 542.422
Lire 4000
Una notte con Vostro Onore, di Ronald Neame, con Walter Matthau, Jill Clayburgh (Usa - Colori) — Battibecchi fra due giudici della Corte Suprema di New York, un uomo e una donna, si trasformano presto in amore. Non viet. **Commedia**
15,15; 17,05; 18,55; 20,45; 22,35. ★★★ / ●●●●

Gioiello
v. C. Colombo 31
Tel. 500 760
Lire 4000
1997: fuga da New York, di John Carpenter, con K. Russel, D. Pleasence, Lee Van Cleef, E. Borgnine (Usa - Col.) — Negli ultimi anni del secolo in corso, la città americana sarà trasformata in un allucinante carcere fortificato. Non viet. **Fantascienza**
16,30; 18,30; 20,30; 22,30. ★★★★ / ●●●●

Keller
STUDIO
v. le Mad. Campi 1
Tel. 215.613
Lire 4000
Bolero, di Claude Lelouch, con R. Hossein, N. Garcia, G. Chaplin, J. Villeret (Fr. - Col.) — In America, Russia, Francia e Germania quattro famiglie di attori nel turbine della guerra e nelle disillusioni del dopo. **Commedia drammatica**
15; 18; 21,15. ★★★ / ●●●●

Ideal
c. Beccaria 4
Tel. 541 520
Lire 4000
Innamorato pazzo, di Castellano e Pipolo, con Adriano Celentano, Ornella Muti (Italia - Colori) — Conducente d'autobus romano si innamora a prima vista di bellissima principessa in giro per Roma in incognito. Non viet. **Commedia**
14,30; 16,30; 18,30; 20,30; 22,30. ★ / ●●●●●

Lilliput
v. XX Settem. 15 bis
Tel. 537 100
Lire 4000
Bronx, 41° distretto polizia, di Daniel Petrie, con Paul Newman, Edward Asner (Usa - Colori) — Movimentata vita di un poliziotto distaccato in uno dei distretti più turbolenti di New York. Vietato 14. **Poliziesco**
15,30; 17,50; 20,10; 22,30. ★★★ / ●●●●●

Lux
Gall. S. Federico
Tel. 541 283
Lire 4000
Culo e camicia, di P. Festa Campanile, con E. Montesano, R. Pozzetto, L. Mastelloni, M. R. Omaggio (Italia - Col.) — Vicende farsesche intorno a una coppia di «diversi», messa in crisi dall'arrivo di una donna. Non viet. **Commedia**
15,15; 17,40; 20,05; 22,35. ★★ / ●●●●●

Nazionale
v. Pomba 7
Tel. 518.850
Lire 4000
Il tempo delle mele, di Claude Pinoteau, con Claude Brasseur, Brigitte Fossey, Sophie Marceau (Francia - Colori) — Fresca e innocente storia d'amore fra due adolescenti con tanta voglia di divertirsi. Non viet. **Commedia**
15; 16,40; 18,35; 20,30; 22,30. ★★★ / ●●●●●

Olimpia
v. Arsenale 21
Tel. 532.448
Lire 4000
Stati di allucinazione, di Ken Russell, con William Hurt, Blair Brown (Usa - Colori) — Giovane professore di Harward, ingerisce misteriosa pozione che lo fa regredire al livello pre-natale di cromosomo. Viet. 14. **Drammatico**
15,10; 17,05; 18,45; 20,40; 22,30. ★★★ / ●●●●

Reposi
v. XX Settembre
Tel. 531.400
Lire 4000
Fracchia la belva umana, di Neri Parenti, con Paolo Villaggio, Anna Mazzamauro, Lino Banfi (It. - Col.) — L'oscuro impiegatuccio è questa volta coinvolto negli equivoci creati dalla sua rassomiglianza con criminale. Non viet. **Commedia**
14,30; 16,30; 18,30; 20,30; 22,30. ★★ / ●●●

Romano
Galleria Subalpina
Tel. 510 145
Lire 4000
1997: fuga da New York, di John Carpenter, con K. Russel, D. Pleasence, Lee Van Cleef, E. Borgnine (Usa - Col.) — Negli ultimi anni del secolo in corso, la città americana sarà trasformata in un allucinante carcere fortificato. Non viet. **Fantascienza**
15; 16,45; 18,45; 20,40; 22,30. ★★★★ / ●●●●

ISABELLE ADJANI IN «NOSFERATU» AL MOVIE

Studio Ritz
v. Acqui 2
Tel. 830.521
Lire 3500
James Bond 007, solo per i tuoi occhi, di John Glen, con Roger Moore, Carole Bouquet, Topol, Julian Glover (G.B. - Colori) — Fra bellissime spie e pericolosi megalomani, una nuova, colossale avventura di James Bond. Non viet. **Avventuroso**
15,30; 17,50; 20,10; 22,30. ★★★ / ●●●●●

Vittoria
v. Roma 366
Tel. 561.789
Lire 4000
Bollenti spiriti, di Giorgio Capitani, con Johnny Dorelli, Gloria Guida, A. Russo, L. Del Santo (Italia - Col.) — Fantasma di un castellano medievale, ancora vergine, si aggira per soddisfare le sue voglie. Non viet. **Commedia**
15,15; 17,05; 18,55; 20,45; 22,35. ★★ / ●●●●

PROSEGUIMENTI

Acapulco
v. Domizio 5
Tel. 651.264
Lire 2000
L'esercito più pazzo del mondo, di Marino Girolami, con Felice Andreasi, Massimo Boldi, Andy Luotto, Adriana Russo (Italia - Colori) — Avventure al limite dell'assurdo di un esercito scalcinato e demente. Non viet. **Commedia**
16,10; 17,35; 19,15; 20,55; 22,30. **Non recensito**

Arco-Inc.
c. Pl. Gaddone 31
Tel. 484 621
Lire 3000
Allegro non troppo, di Bruno Bozzetto (Italia - Colori) — Sei pezzi musicali famosissimi di Debussy, Dvorak, Ravel, Sibelius, Vivaldi, Stravinski, interpretati dalla fantasia del geniale disegnatore di cartoni animati. **Disegno animato Riedizione**
16,30; 18,30; 20,30; 22,30.

Eliseo
p. Sabotino
Tel. 335.98.15
Lire 2000
Cristiana F., noi i ragazzi dello zoo di Berlino, di Ulrich Edel, con Natja Brunckhorst (Germania - Colori) — Storia vera di una ragazza berlinese, coinvolta nella droga e nella prostituzione. Viet. 14. **Drammatico**
20,15; 22,30. ★★ / ●●●●

Faro
v. Po 30
Tel. 832.214
Lire 2200
Delitto al ristorante cinese, di Bruno Corbucci, con Tomas Milian, Enzo Cannavale, Bombolo (Italia - Colori) — Nel doppio ruolo di Nico il capellone e del cinese Ciu Ci Ciao, Tomas Milian indaga. Non viet. **Commedia**
15,50; 17,30; 19,10; 20,50; 22,30. ★ / ●●●●

Fiamma
c. Trapani 57
Tel. 372.057
Lire 2000
Il biabetico domato, di Castellano e Pipolo, con Adriano Celentano, Ornella Muti (Italia - Colori) — Ragazza di città s'innamora di un contadino dell'Oltrapò e si adatta alla vita rustica per «domarlo». Non viet. **Commedia**
20; 22,20. ★ / ●●●●●

La Perla
c. De Gasperi 26
Tel. 584.791
Lire 3000
Nessuno è perfetto, di P. Festa Campanile, con R. Pozzetto, O. Muti (Italia - Colori) — Giovanotto aglato e vedovo sposa in un matrimonio lampo una bellissima indossatrice, ma scopre che lei un tempo era un lui. Non viet. **Commedia**
14,40; 16,35; 18,30; 20,25; 22,20. ★★ / ●●●●●

Massaua
p. Massaua 9
Tel. 795 803
Lire 2000
Delitto al ristorante cinese, di Bruno Corbucci, con Tomas Milian, Enzo Cannavale, Bombolo (Italia - Colori) — Nel doppio ruolo di Nico il capellone e del cinese Ciu Ci Ciao, Tomas Milian indaga. Non viet. **Commedia**
16,45; 18,40; 20,35; 22,30. ★ / ●●●●

Massimo
v. Montebello 8
Tel. 876.061
Lire 2200
I predatori dell'Arca perduta, di Steven Spielberg, con Harrison Ford, Karen Allen, Paul Freeman (Usa - Colori) — Nel 1936, un esperto archeologo e degli agenti nazisti in lotta per trovare i resti della mitica Arca. Non viet. **Avventuroso**
15,15; 17,40; 20,05; 22,30. ★★ / ●●●

Puntodue
D'ESSAI
v. Garibaldi 30
Tel. 545.245
Lire 2500
Il postino suona sempre due volte, di Bob Rafelson, con Jack Nicholson, Jessica Lange (Usa - Colori) — Vagabondo capita in un motel dove soggiorna bella donna sposata con anziano signore. Delitto in vista... Viet. 14. **Giallo**
16; 18,10; 20,20; 22,30. ★★★ / ●●●●●

Puntodue
RAGAZZI
v. Garibaldi 30
Tel. 545.245
Lire 1000
Le nuove avventure di Braccio di Ferro, di Max e Dave Fleischer (Usa - Colori) — L'erculeo marinaio divoratore di spinaci in una serie di episodi, alcuni ispirati ai racconti delle Mille e una notte. Non viet. **Disegno animato Riedizione**
15; 16,30.

Selene
c. Belgio 53
Tel. 874.171
Lire 2000
Guerra fra polizie, di Robin Davis, con Claude Brasseur, Marlène Jobert, Claude Rich (Francia - Colori) — Polizie private si contendono il diritto di ripulire la città dalle bande di delinquenti e criminali. Viet. 14. **Poliziesco**
20; 22,30. ★★ / ●●●

Statuto
v. Cibrario 15
Tel. 487.051
Lire 2500
Casta e pura, di Salvatore Samperi, con Laura Antonelli, Fernando Rey, Massimo Ranieri (Italia - Colori) — L'accoppiata Antonelli-Samperi torna insieme in un film che continua la tematica intrapresa in «Malizia». Viet. 14. **Commedia**
15,15; 17; 18,50; 20,40; 22,30. ★ / ●●●●●

CRITICA

Capolavoro	★★★★★
Ottimo	★★★★
Favorevole	★★★
Discusso	★★
Mediocre	★

PUBBLICO

Eccezionale	●●●●●
Successo	●●●●
Consensi	●●●
Discordi	●●
Scarso	●

TEATRI

ADUA - TEATRO STABILE: ore 20,30 il collettivo di Parma presenta **Macbeth** di William Shakespeare. Spettacolo in abbonamento. Tel. 544.562 - 556.246. Ultimi due giorni.

ALFIERI (tel. 535.440): stasera ore 21 Garinei e Giovannini presentano Enrico Montesano in **Bravo!** musical di Terzoli e Vaime. Regia di Pietro Garinei. Pren. cassa teatro.

ARALDO (via Chiomonte 3, tel. 331.764): ore 16 spettacolo per ragazzi **Il Orso No** del Paizzina Circus di Lugano.

CABARET VOLTAIRE - ERIDANO: riposo.

CABARET VOLTAIRE: riposo.

CARIGNANO: stasera ore 21 Franco Barbero in **La cura 'd Carolina.** Tre atti comicissimi di Castelverde-Emmeci. Tel. 544.562 - 556.246.

CENTRALINO CABARET (v. delle Rosine 16, tel. 837.500): ore 22 Jaen Porta.

CONSERVATORIO G. VERDI: I concerti dell'iniziativa C.A.M.T. ore 21 Friedman Viktor. Ingresso libero.

D'UOMO TEATRO (p. S. Giovanni, t. 548.633): ore 21 Coop. Anna Bolena in **Il difensore delle mogli** di E. Labiche e **Non andare in giro così nuda** di G. Feydeau. Ultime repliche.

GIANDUJA - MARIONETTE LUPI: ore 16,30 **La bella addormentata nel bosco,** con la Marionette Lupi. Ore 15 vedi cinema. Inf. tel. 530.238.

GOBETTI: stasera ore 21 **Pesci banana** di Cristiano Censi, da Claire Bretécher. Regia di Cristiano Censi, con Alida Cappellini, Cristiano Censi, Isabella Del Bianco, Toni Garrani. Tel. 544.562, 556.246. Ultimi 2 giorni.

ITALIA: ore 21,15 Gipo nella novità comicissima **Un bagno per Virginio.** Pren. via Nizza 138, tel. 696.4021.

NUOVO: ore 21 Renzo Gallo e Clara Gassaga in **Il barbone, la sposa e i tre mori 'd fam.** Pren. C. M. d'Azeglio 17, tel. 655.552.

NUOVO - SALA VALENTINO: ore 21,15 Raffaella De Vita in **L'opera dei mendicanti.** Tel. 655.552. Ultimi 2 giorni.

PALAGHIACCIO E ROTELLIERE - Torino Esposizioni (v. Petrarca, 37): ore 15-17,15; 20,30-22,45 (biglietto unico).

IL PATTINAUTA - «SE TI MANCA UNA ROTELLA» (v. Genova 288, tel. 606.6901): ore 15-18,30; 21,30-1.

CIRCHI

LE GRAND CIRQUE DE FRANCE: per la festa a Torino - Parco Pellerina - corso Potenza, tel. 774.906. Tutti i giorni 2 spettacoli. Feriali ore 16 e 21. Festivi ore 14,45 e 17,45. Per completare la tournée italiana con tappe nelle più grandi città, il circo resterà a Torino solo fino a domenica 10 gennaio 1982. 3 ore di esaltante spettacolo con attrazioni internazionali. Clowns, domatori, acrobati e trapezisti. Visitate lo zoo con animali dei cinque continenti. La visita è continuata dalle 10 del mattino in poi. Ultimi 2 giorni.

★★★★★★★★★★★★★★★★★★★

Riduzioni ad associazioni convenzionate con l'Agis — Cinema: Arco, Falchera.

ALTRE VISIONI

CONTINENTAL (via Nizza 348, tel. 697.068): **Miracoloni,** Nadia Cassini, Bombolo. Non viet. Ore 20, 22,30. **Commedia**

ERBA RAGAZZI (corso, Moncalieri 241, tel. 690.467): ore 15 e 17 **Candy Candy,** nuova avventura della serie televisiva. Colori. **Disegno animato**

ERBA d'Essai (corso Moncalieri 241, tel. 690.467): **Saranno famosi,** di A. Parker, con Eddie Barth, Irene Cara. Col. Ore 20-22. **Musicale**

FORTINO (via Cigna 47, tel. 488.560): **Fantozzi contro tutti,** Paolo Villaggio, Milena Vukotic. Regia P. Villaggio e N. Parenti. Ore 20; 22,30. L. 1500. **Commedia**

GIANDUJA - MARIONETTE LUPI (via S. Teresa 5, tel. 530.238): Vedi teatri.

HOLLYWOOD (corso R. Margherita 106, tel. 851.904): **La dottoressa preferisce i marinai,** Alvaro Vitali. Non viet. **Commedia**

NUOVO ODEON (via Venaizio 8, tel. 749.2362): **American gigolò,** Richard Gere. Techn. Ap. 20; ult. 22,20. **Commedia drammatica**

SOCIALE (via Courmayeur 2, tel. 850.606): **Le mogli in bianco l'anzenia al pepe.** Ap. 20. Ult. 22,30. **Commedia**

ZETA RAGAZZI (via Cibrario 88, tel. 749.2907): **Il barone di Munchausen.** Col. Ore 15-17. Baby sitter in sala. Per le proiezioni serali vedi zona Francia. **Disegno animato**

ZONA CENTRO

ASSOCIAZIONE MOVIE CLUB (via P. Amedeo 5/L, tel. 544.077): Werner Herzog: **Nosferatu, principe della notte,** con Klaus Kinski, Bruno Ganz e Isabelle Adjani. Ore 18,30; 20,30; 22,30. **Horror**

PO (via Po 21, tel. 839.7502): **I falchi della notte,** S. Stallone. Non viet. **Avventuroso**

CROCETTA - S. RITA - MIRAFIORI

ADRIANO (via Sacchi 65, tel. 587.715): **Il turno,** Vittorio Gassman, Laura Antonelli. **Commedia**

GIARDINO d'Essai (via Montalcone 62, tel. 353.776): **La cruna dell'ago,** di K. Neligan. Ap. 20; ult. 22,30. **Avventuroso**

SMERALDO d'Essai (via Tunisi 92, tel. 390.711): A disposizione del Quartiere.

VINZAGLIO (corso D. Abruzzi 102, tel. 596.125): Solo grandi film **Fuga per la vittoria,** Sylvester Stallone, Michael Caine (3ª vis.). Techn. Ore 20,15; 22,30. L. 1300. **Drammatico**

ZONA S. PAOLO

SAN PAOLO (via Cesana 80, tel. 372.837): **Dalle 9 alle 5 orario continuato,** Jane Fonda, Lili Tomlin. Techn. Non viet. Ore 20,30, 22,30. **Commedia**

ZONA FRANCIA

BERNINI (corso Tassoni 3, tel. 749.3843): **Qualcuno volò sul nido del cuculo,** di Milos Forman, con J. Nicholson. Viet. 14. Ult. 22,15. **Drammatico**

EDERA* (via Bagatti 30, tel. 447.42.62): **Pippo olimpionico.** **Disegno animato**

ZETA d'Essai (via Cibrario 88, tel. 749.2907): **Il turno,** di T. Cervi, con L. Antonelli, V. Gassman. Ap. 20; ult. 22,30. **Commedia**

ZONA MAD. CAMPAGNA - LUCENTO

LUCE (via Foglizzo 3): Film sceneggiata con Mario Merola, Regina Bianchi, Aldo Giuffrè.

ZONA MILANO - REGIO PARCO

FALCHERA (via Tanaro 30, tel. 262.1655): **Cornetti alla crema.** Non viet. **Commedia**

LANTERI* (corso G. Cesare 80, tel. 284.134): **Agenzia Riccardo Finzi praticamente detective,** Renato Pozzetto. **Commedia**

ZONA NIZZA - LINGOTTO

CUORE* (via Nizza 56, tel. 687.668): **La locandiera,** A. Celantano, C. Mori, P. Villaggio. Ap. 16. **Commedia**

S. LUIGI (via Ormea 4, tel. 682.471): **Pippo olimpionico,** W. Disney. Ore 21. **Disegno animato**

* Cinema a carattere parrocchiale.

LUCI ROSSE

METROPOL (via Principe Tommaso 6, tel. 650.5470): **Erotic flash,** Marina Frayese, Françoise Penot. Colori. Orario: 14,30; 16; 17,40; 19,10; 20,40; 22,30. Ingresso L. 3500.

MAFFEI (via Principe Tommaso 5, tel. 683.364): **Baby love la pornofotografa.** V. O. Colori. Ap. 14,30; ult. 22,30. Ingresso L. 3500.

ORFEO (piazza Carlina, tel. 439.8701): **Moglie sopra, femmina sotto.** Techn. Ap. 15; ult. 22,30. Ingresso L. 3500.

PRINCIPE (via Principi d'Acaja 45, tel. 760.951): **Moglie sopra, femmina sotto.** Techn. Ap. 15; ult. 22,30. Ingresso L. 3500.

REGINA (corso Regina Margherita 123, tel. 530.885): **Le ragazze super... P.I** Col. Ap. 15; ult. 22. Ingresso L. 3500.

TORINO (via Buozzi 5, tel. 530.353): **Sensual hard story,** Verena Lessing. V.O. Colori. Feriali ap. ore 10; festivi ore 14,30; ultimo 22,30. Ingresso L. 3500.

ARTISTI EROTIC CENTER (via Artisti, tel. 831.374): **Odissex.** Techn. Ap. 15; ult. 22,30

MILANO - DOPPIA LUCE ROSSA (Via Milano 8, tel. 530.255): **L'emiro, le mogli e le concubine.** Ap. 10; ult. 22,30. Ingresso L. 2500.

ROMA BLUE PORNO (via San Donato 40, tel. 467.785): **Serena** (Usa - Colori). Ap. 15; ult. 22,30.

JOLLY (via Verolengo 130, tel. 290.181): **Bocca d'oro.** Colori. Or.: 16,30; 18,30; 20,30; 22,30. Sul palcoscenico striptease di Luise Moore. Ore 16,30; 22,15. Ingr. L. 3000.

VITTORIO VENETO (piazza V. Veneto 5, tel. 871.642): **Orgasmo pornografico.** Col. Ap. 15; ult. 22,30. Ingresso L. 2500.

ALEXANDRA (via Bacchi 16, tel. 511.293): **I piaceri porno erotici,** Marlene Miller. Or.: 14,05; 15,45; 17,25; 19,05; 20,45; 22,30. Ingresso L. 1500.

CABARET VOLTAIRE (via Cavour 7, tel. 518.048): dalle 16 alle 24 **Topless e Hungry love.** Ingr. soci.

CINECLUB (via F.lli Calandra 15, tel. 447.2868): dalle 14,30 alle 24 continuato **Emilienorgia.** Novità assoluta. Ingresso riservato ai soci.

AMERICA (via Fréjus 27, tel. 446.784): **Introduzione erotica.** Ap. 20; ult. 22,30.

MAIOR (largo G. Cesare 105, tel. 287.974): **Orgia di adolescenti.** Ap. 15; ult. 22,30.

SPEZIA (via Nizza 170, tel. 698.3617): **Segrete esperienze di Luca e Fanny.** Ap. 15. Ingresso L. 1200.